

Manual

VOTO LEGAL

2020



Secretariado Nacional do PSDB- Mulher (2019/2021)

Presidente de Honra – Solange Jurema

Presidente - Yeda Crusius

1ª Vice-Presidente: Thelma de Oliveira

2ª Vice-Presidente: Edna Martins

3ª Vice-Presidente: Cinthia Ribeiro

1ª Secretária: Raquele Nasserala

1ª Tesoureira: Neuza Oliveira (Neuzinha)

2ª Tesoureira: Darlene Costa Araújo

Coordenadora de Comunicação Social: Benedita Alves (Bibi)

Coordenadora de Eventos: Walewska Abrantes

Coordenadora de Formação e Cidadania: Fátima Guimarães

Coordenadora de Articulação Política: Carolina Martinelli

Coordenadora de Relações Internacionais: Larissa Rosado

Coordenadora de Relações Multipartidárias: Francisca Ramos

Coordenadora de Representantes do Legislativo: Mara Caseiro

Coordenadora de Representantes do Executivo: Adriana Toledo

Coordenadora Jurídica: Luzia Coppi

Ouvidora: Sheila Diniz

Coordenações Regionais

Região Centro-Oeste: Andréia Moura Zemuner

Região Norte: Cecília Andrade Otto

Região Nordeste: Iraê Lucena

Região Sul: Anna Carolina Martins

Região Sudeste: Sebastiana Azevedo (Tiana)

ÍNDICE



INTRODUÇÃO	5
DA LEGISLAÇÃO ELEITORAL	7
DA ESCOLHA DAS CANDIDATAS	8
DO REGISTRO DE CANDIDATURA	10
DA PROPAGANDA	15
DA ARRECADAÇÃO E DA APLICAÇÃO DE RECURSOS NAS CAMPANHAS ELEITORAIS	33
DA PRESTAÇÃO DE CONTAS	84
CALENDÁRIO ELEITORAL 2020	100
PRINCIPAIS PERGUNTAS NO PERÍODO ELEITORAL	103

MENSAGEM DA PRESIDENTE:

É hora de se preparar, como líder e como pré-candidata, para as eleições municipais de 2020, que tem muitas novidades e, você que escolheu entrar ou prosseguir na vida pública, por meio de PSDB, seja muito bem-vinda e parabéns.

O seu partido tem os governadores, prefeitos e parlamentares mais reconhecidos, e o segmento feminino melhor organizado do País. Quando ocupamos a Presidência da República com Fernando Henrique Cardoso, transformamos para melhor nosso país.

Essa cartilha de orientações eleitorais foi pensada e produzida com muito cuidado, para orientar você no período eleitoral. A legislação específica é complicada e reunimos tudo o que poderia ser um risco à sua candidatura. Resoluções, processo eleitoral, o que pode ou não ser feito... está tudo aqui. É importante ler, ficar bem-informada e preparada para chegar às eleições pronta para aumentar a participação da mulher na política nacional.

4

Participação que está muito aquém do que desejamos e merecemos. O Brasil ocupa um vergonhoso 152º lugar mundial no ranking de participação de mulheres na política. Somos apenas 15% de mulheres no Parlamento, uma única eleita para governos estaduais, e isso precisa mudar.

O país precisa de leis e de políticas públicas integradas que enfrentem a violência, o desemprego, a desigualdade, com ações efetivas que mudem o cotidiano sofrido do nosso povo. Estamos em um momento de profunda transformação nacional e o PSDB Mulher quer ser ativo nessa renovação. O trabalho de todas as mulheres, portanto, será de vital importância, esperamos que cada uma de vocês extraia dessa cartilha o necessário, podendo usar e compartilhar o aprendizado conquistado com suas comunidades.

Conhecimento compartilhado transforma a realidade. Vamos fazer acontecer. Avante!

Yeda Crusius

Presidente do PSDB - Mulher Nacional

INTRODUÇÃO

Vivemos novamente um dos grandes momentos da nossa democracia, que é a realização de eleições diretas para os cargos eletivos de vereadoras, prefeitas e vice-prefeitas.. Este também é um momento importante para o empoderamento das mulheres na política.

As nossas prefeitas e vereadoras terão como função principal representar seus eleitores e a comunidade do município, ao legislar sobre assuntos de interesse local, instituir e arrecadar os tributos de competência do município, criar, organizar e suprimir distritos; organizar e prestar, diretamente ou sob regime de concessão ou permissão, os serviços públicos de interesse local, incluído o de transporte coletivo, que tem caráter essencial; e manter, com a cooperação técnica e financeira da União e do Estado, programas de educação pré-escolar e de ensino fundamental.

As mulheres brasileiras compõem metade da população, mas possuem pouquíssimos cargos nas Câmaras Municipais de Vereadores, o que muito pode ser atribuído à antiga organização partidária ainda presa a uma estrutura legal que afastava as mulheres do cotidiano da política e ao anterior desequilíbrio no recebimento de recursos para disputar o cargo eletivo. Isso mudou.

As mudanças na legislação eleitoral e o entendimento jurisprudencial firmado pelo Supremo Tribunal Federal e o Tribunal Superior Eleitoral garantem às candidatas o recebimento das verbas oriundas do Fundo Partidário e do Fundo Especial de Campanha Eleitoral na mesma proporção de candidaturas femininas exigidas, o que permite um melhor equilíbrio na disputa.

As Eleições 2020 contam ainda com a permissão de Arrecadação Virtual, popularmente conhecida como Vaquinha Eletrônica, feito por empresas específicas, que devem obrigatoriamente estar cadastradas no site do Tribunal Superior Eleitoral - TSE.

E num mundo virtual, pode-se fazer uso das redes sociais (Facebook, Whatsapp, Instagram, Snapchat, Twitter, entre outros), sempre observando as regras estabelecidas para a propaganda eleitoral.

Vivemos ainda a preocupação com as FakeNews, lembrando que essa prática é indevida, podendo sujeitar o(s) autor(es) a processo por danos morais e criminais.

Informamos que no site do Tribunal Superior Eleitoral, as candidatas contam com uma página somente sobre as Eleições 2020, com as Resoluções que irão nortear a campanha, feitas com base na legislação e na jurisprudência eleitoral (<http://www.tse.jus.br/eleicoes/eleicoes-2020/eleicoes-2020>).

As candidatas do PSDB poderão contar ainda com esse manual como um instrumento de auxílio antes durante e após as eleições, que contém os principais pontos da legislação eleitoral que será aplicada nas Eleições de 2020.

É importante a leitura do manual, bem como a consulta do Partido, da assessoria jurídica do PSDB ou de um advogado especializado em direito eleitoral sobre o que pode ou não ser feito pelas candidatas, antes, durante e depois das eleições, pois existem muitas regras estipuladas nas leis.



LEGISLAÇÃO ELEITORAL

Lei n.º 4.737/65 - Código Eleitoral.

Lei n.º 9.504/1997 - Estabelece normas para as eleições.

Lei n.º 9.096/95 - Dispõe sobre partidos políticos e regulamenta os artigos 17 e 14, § 3º, inciso V, da Constituição Federal.

Lei Complementar n.º 64/90 – Estabelece os casos de casos de inelegibilidade, prazos de cessação, e determina outras providências (Lei da Ficha Limpa e prazos de desincompatibilização).

RESOLUÇÃO n.º 23.606/2019 - Calendário Eleitoral.

RESOLUÇÃO n.º 23.609/2019 - Dispõe sobre a escolha e o registro de candidatas para as eleições.

RESOLUÇÃO n.º 23.607/2019 - Dispõe sobre a arrecadação e os gastos de recursos por partidos políticos e candidatas e sobre a prestação de contas nas eleições.

RESOLUÇÃO n.º 23.605/2019 - Estabelece diretrizes gerais para gestão e distribuição de recursos do Fundo Especial de Financiamento de Campanha (FEFC).

RESOLUÇÃO n.º 23.610/2019 - Dispõe sobre propaganda eleitoral, utilização e geração do horário gratuito e condutas ilícitas em campanha eleitoral nas eleições.

RESOLUÇÃO n.º 23.608/2019 - Dispõe sobre representações, reclamações e pedidos de direito de resposta previstos na Lei n.º 9.504/1997 para as eleições

RESOLUÇÃO n.º 23.600/2019 – Dispõe sobre pesquisas eleitorais;



DA ESCOLHA DAS CANDIDATAS:

O segmento PSDB Mulher escolherá previamente as pré-candidatas, submetendo os nomes para aprovação na Convenção do Partido, não ultrapassando a data de 16 de setembro de 2020.

As candidatas necessitam possuir domicílio eleitoral no local onde se candidataram e ter a filiação deferida pelo partido pelo prazo mínimo de seis meses, anteriores a data de 04 de outubro.

LEI ELEITORAL (Lei 9.504/1997)

Art. 7º As normas para a escolha e substituição dos candidatos e para a formação de coligações serão estabelecidas no estatuto do partido, observadas as disposições desta lei.

§ 1º Em caso de omissão do estatuto, caberá ao órgão de direção nacional do partido estabelecer as normas a que se refere este artigo, publicando-as no DOU até cento e oitenta dias antes das eleições.

(...)

Art. 8º A escolha dos candidatos pelos partidos e a deliberação sobre coligações deverão ser feitas no período de 31 de agosto a 05 de setembro, lavrando-se a respectiva ata em livro aberto, rubricado pela Justiça Eleitoral, publicada em vinte e quatro horas em qualquer meio de comunicação.

RESOLUÇÃO Nº 23.609/2019

Art. 4º É facultado aos partidos políticos, dentro da mesma circunscrição, celebrar coligações apenas para a eleição majoritária.

Art. 10. Para concorrer às eleições, o candidato deverá possuir domicílio eleitoral na respectiva circunscrição pelo prazo de 6 (seis) meses antes do pleito e estar com a filiação deferida pelo partido político no mesmo prazo (Lei nº 9.504/1997, art. 9º).

§ 1º Havendo fusão ou incorporação de partidos políticos após o prazo estabelecido no caput, deve ser considerada, para efeito de filiação partidária, a data de filiação do candidato ao partido político de origem (Lei nº 9.504/1997, art. 9º, parágrafo único).

§ 2º Nos municípios criados até 31 de dezembro do ano anterior às eleições, o domicílio eleitoral deve ser comprovado pela inscrição nas seções eleitorais que funcionam dentro dos limites territoriais do novo município.

Art. 11. Os partidos e coligações solicitarão à Justiça Eleitoral o registro de seus candidatos até as dezenove horas do dia 26 de setembro do ano em que se realizarem as eleições.



O REGISTRO DAS CANDIDATAS

A candidata deve preencher alguns requisitos exigidos por lei para poder ter seu registro de candidatura deferido, como a idade mínima de 18 anos para o cargo de vereador no momento do registro da candidatura e, também, no ato do registro, poderá indicar além do seu nome completo, os nomes que deseja registrar, que constarão da urna eleitoral eletrônica

Nas eleições municipais de 2020, as coligações somente são permitidas para o cargo de prefeita e, na composição das chapas de candidatura, o número de mulheres candidatas, respeitará o percentual mínimo de 30% (trinta por cento), observando que para o cargo de vereadora não são mais permitidas as coligações



LEI ELEITORAL (Lei 9.504/1997)

Art. 10. Cada partido ou coligação poderá registrar candidatas para a Câmara dos Deputados, a Câmara Legislativa, as Assembleias Legislativas e as Câmaras Municipais no total de até 150% (cento e cinquenta por cento) do número de lugares a preencher, salvo:

§ 3º Do número de vagas resultante das regras previstas neste artigo, cada partido ou coligação preencherá o mínimo de 30% (trinta por cento) e o máximo de 70% (setenta por cento) para candidaturas de cada sexo.

Art. 11. Os partidos e coligações solicitarão à Justiça Eleitoral o registro de seus candidatos até as dezenove horas do dia 15 de agosto do ano em que se realizarem as eleições.

§ 1º O pedido de registro deve ser instruído com os seguintes documentos:

- I – Cópia da ata a que se refere o art. 8º;
- II – Autorização do candidato, por escrito;
- III – Prova de filiação partidária;
- IV – Declaração de bens, assinada pelo candidato;
- V – Cópia do título eleitoral ou certidão, fornecida pelo cartório eleitoral, de que o candidato é eleitor na circunscrição ou requereu sua inscrição ou transferência de domicílio no prazo previsto no art. 9º;
- VI – Certidão de quitação eleitoral;
- VII – Certidões criminais fornecidas pelos órgãos de distribuição da Justiça Eleitoral, Federal e Estadual;
- III – Fotografia do candidato, nas dimensões estabelecidas em instrução da Justiça Eleitoral, para efeito do disposto no § 1º do art. 59;
- IX – Propostas defendidas pelo candidato a prefeito, a governador de estado e a presidente da República.

§ 2º A idade mínima constitucionalmente estabelecida como condição de elegibilidade é verificada tendo por referência a data da posse, salvo quando fixada em dezoito anos, hipótese em que será aferida na data limite para o pedido de registro.

§ 7º A certidão de quitação eleitoral abrangerá exclusivamente a plenitude do gozo dos direitos políticos, o regular exercício do voto, o atendimento a convocações da Justiça Eleitoral para auxiliar os trabalhos relativos ao pleito, a inexistência de multas aplicadas, em caráter definitivo, pela Justiça Eleitoral e não remetidas, e a apresentação de contas de campanha eleitoral.

(...)

§ 10. As condições de elegibilidade e as causas de inelegibilidade devem ser aferidas no momento da formalização do pedido de registro da candidatura, ressalvadas as alterações, fáticas ou jurídicas, supervenientes ao registro que afastem a inelegibilidade.

§ 13. Fica dispensada a apresentação pelo partido, coligação ou candidato de documentos produzidos a partir de informações detidas pela Justiça Eleitoral, entre eles os indicados nos incisos III, V e VI do § 1º deste artigo.

Art. 12. O candidato às eleições proporcionais indicará, no pedido de registro, além de seu nome completo, as variações nominais com que deseja ser registrado, até o máximo de três opções, que poderão ser o prenome, sobrenome, cognome, nome abreviado, apelido ou nome pelo qual é mais conhecido, desde que não se estabeleça dúvida quanto à sua identidade, não atente contra o pudor e não seja ridículo ou irreverente, mencionando em que ordem de preferência deseja registrar-se.

RESOLUÇÃO Nº 23.609/2019

Art. 9º Qualquer cidadão pode pretender investidura em cargo eletivo, respeitadas as condições constitucionais e legais de elegibilidade e de incompatibilidade, desde que não incida em quaisquer das causas de inelegibilidade (Código Eleitoral, art. 3º, e Lei Complementar nº 64/1990, art. 1º).

§ 1º São condições de elegibilidade, na forma da lei (Constituição Federal, art. 14, § 3º, I a VI, a, b e c):

- I - a nacionalidade brasileira;
- II - o pleno exercício dos direitos políticos;
- III - o alistamento eleitoral;
- IV - o domicílio eleitoral na circunscrição;
- V - a filiação partidária;
- VI - a idade mínima de:

(...)

- c) 21 (vinte e um) anos para deputado federal, deputado estadual ou distrital, prefeito e vice-prefeito;
- d) 18 (dezoito) anos para vereador.

§ 2º A idade mínima constitucionalmente estabelecida como condição de elegibilidade é verificada tendo por referência a data da posse, salvo quando fixada em dezoito anos, hipótese em que será aferida no dia 15 de agosto do ano da eleição (Lei nº 9.504/1997, art. 11, § 2º).

Art. 11. São inelegíveis:

- I - os inalistáveis e os analfabetos (Constituição Federal, art. 14, § 4º);
- II - no território de jurisdição do titular, o cônjuge e os parentes consanguíneos ou afins, até o segundo grau ou por adoção, do presidente da República, de governador de Estado ou do Distrito Federal, de prefeito ou de quem os haja substituído dentro dos 6 (seis) meses anteriores ao pleito, salvo se já titular de mandato eletivo e candidato à reeleição (Constituição Federal, art. 14, § 7º);
- III - os que se enquadrarem nas hipóteses previstas na Lei Complementar nº 64/1990.

Art. 24. O formulário RRC deve ser preenchido com as seguintes informações:

- I - dados pessoais: inscrição eleitoral, nome completo ou, se houver, nome social declarado no Cadastro Eleitoral, data de nascimento, unidade da Federação e município de nascimento, nacionalidade, gênero, cor ou raça, se pessoa com deficiência e qual o tipo, estado civil, ocupação, grau de instrução, indicação de ocupação de cargo em comissão ou função comissionada na administração pública, número da carteira de identidade com o órgão expedidor e a unidade da Federação, número de registro no Cadastro de Pessoa Física (CPF);

II - dados para contato: telefone móvel que disponha de aplicativo de mensagens instantâneas, endereço eletrônico e endereço completo para recebimento de citações, intimações, notificações e comunicações da Justiça Eleitoral, telefone fixo, endereço do comitê central de campanha e endereço fiscal para atribuição de CNPJ;

III - dados do candidato: partido político, cargo pleiteado, número do candidato, nome para constar da urna eletrônica, informação se é candidato à reeleição, qual cargo eletivo que ocupa e a quais eleições já concorreu;

IV - declaração de ciência do candidato de que deverá prestar contas à Justiça Eleitoral, ainda que haja renúncia, desistência, substituição, indeferimento, cassação ou cancelamento do registro;

V - declaração de ciência de que os dados e documentos relativos a seu registro serão divulgados no sítio do Tribunal Superior Eleitoral e tribunais regionais eleitorais (Lei nº 9.504, art. 11, § 6º);

VI - autorização do candidato ao partido ou coligação para concorrer;

VII - declaração de ciência do candidato de que lhe incumbe acessar o mural eletrônico e os meios informados no inciso II para verificar o recebimento de citações, intimações, notificações e comunicações da Justiça Eleitoral, responsabilizando-se, ainda, por manter atualizadas as informações relativas àqueles meios;

VIII - endereço eletrônico do sítio do candidato, ou de blogs, redes sociais, sítios de mensagens instantâneas e aplicações de internet assemelhadas, caso já existentes.

Parágrafo único. O formulário RRC pode ser subscrito por procurador constituído por instrumento particular, com poder específico para o ato (Acórdão no REspe nº 2765-24.2014.6.26.0000).

PROPAGANDA

Cara Candidata, as normas da propaganda eleitoral têm como objetivo garantir mais igualdade durante as eleições de 2020.

É por meio da propaganda eleitoral que você fará chegar aos eleitores suas plataformas e projetos políticos. Os principais objetivos da campanha são informar e convencer o eleitorado de que suas propostas são as melhores e você merece o tão almejado voto.

Para as eleições municipais de 2020, temos a novidade da pré-campanha na esfera municipal, desde que não envolva pedido explícito de voto. A candidata poderá fazer a menção à pretensa candidatura, à exaltação das qualidades pessoais, poderá participar de debates e entrevistas, programas, encontros ou debates no rádio, na televisão e na internet, inclusive com a exposição de plataformas e projetos políticos.

Na propaganda eleitoral na internet, agora é permitido o impulsionamento de conteúdo durante a campanha. Este mecanismo deverá ser identificado de forma inequívoca e contratado exclusivamente por partidos políticos, coligações, candidatas ou seus representantes.



PRÉ-CAMPANHA

É PERMITIDA (O)

A menção à pretensa candidatura, a exaltação das qualidades pessoais das pré-candidatas e os seguintes atos, que poderão ter cobertura dos meios de comunicação social, inclusive via internet:

Em entrevistas, programas, encontros ou debates no rádio, na televisão e na internet, inclusive com a exposição de plataformas e projetos políticos;

A realização de encontros, seminários ou congressos, em ambiente fechado e a expensas dos partidos políticos, para tratar da organização dos processos eleitorais, da discussão de políticas públicas, dos planos de governo ou das alianças partidárias visando às eleições, podendo tais atividades ser divulgadas pelos instrumentos de comunicação intrapartidária.

É PROIBIDA (O)

Pedido explícito de votos.

A realização, durante as prévias partidárias e na quinzena anterior à escolha da convenção, de propaganda intrapartidária com vista à indicação de seu nome, inclusive mediante a afixação de faixas e cartazes em local próximo à convenção, com mensagem aos convencionais;

Na realização de prévias partidárias a respectiva distribuição de material informativo, a divulgação dos nomes dos filiados que participarão da disputa e a realização dos debates entre as pré-candidatas;

A divulgação de atos de parlamentares e de debates legislativos;

Campanha de arrecadação prévia de recursos na modalidade financiamento coletivo (vaquinha virtual).

Outdoor que se assemelhe ou que gere esse efeito;

O uso de rádio, de televisão e de outdoor; Qualquer tipo de propaganda política paga no rádio e na televisão.

CAMPANHA

É PERMITIDA (O)	É PROIBIDA (O)
Propaganda a partir de 27 de setembro.	Desde 48 (quarenta e oito) horas antes até 24 (vinte e quatro) horas depois da eleição, a veiculação de qualquer propaganda política no rádio ou na televisão incluídos, entre outros, as rádios comunitárias e os canais de televisão que operam em UHF, VHF e por assinatura e ainda a realização de comícios ou reuniões públicas.
A propaganda qualquer que seja sua forma ou modalidade, mencionará sempre a legenda partidária e só poderá ser feita em língua nacional.	Empregar meios publicitários destinados a criar, artificialmente, na opinião pública, estados mentais, emocionais ou passionais; Veicular propaganda da candidata a majoritário sem o nome do vice.
A realização de qualquer ato de propaganda partidária ou eleitoral (reunião, comício), em ambiente aberto ou fechado. Deverá ser comunicada com antecedência mínima de 24 horas a autoridade policial para garantir o direito de uso, segundo a prioridade do aviso, e fornecer a garantia necessária para realização do ato. (Lei nº 9.504/1997, art. 39, caput).	Exigência de autorização policial para a realização de qualquer ato de propaganda partidária ou eleitoral, em recinto aberto ou fechado.
As candidatas, os partidos políticos e as coligações poderão fazer inscrever, na sede do comitê central de campanha, a sua designação, bem como o nome e o número da candidata.	Em formato que se assemelhe a outdoor e gere esse efeito.

É PERMITIDA (O)**É PROIBIDA (O)**

O uso de alto-falantes ou amplificadores de som, em veículos seus ou à sua disposição, das 8 às 22 horas.

A instalação e o uso de alto-falantes ou amplificadores de som em distância inferior a 200 metros, nos seguintes locais: das sedes dos Poderes Executivo e Legislativo da União, dos Estados, do Distrito Federal e dos Municípios, das sedes dos órgãos judiciais, dos quartéis e de outros estabelecimentos militares; dos hospitais e casas de saúde; das escolas, bibliotecas públicas, igrejas e teatros, quando em funcionamento.

A realização de comícios e a utilização de aparelhagens de sonorização fixas são permitidas no horário compreendido entre às 8 (oito) e às 24h (vinte e quatro horas), com exceção do comício de encerramento da campanha, que poderá ser prorrogado por mais 2 (duas) horas.

A realização de showmício e de evento assemelhado para promoção de candidatas e a apresentação, remunerada ou não, de artistas com a finalidade de animar comício e reunião eleitoral.

Até às 22h (vinte e duas horas) do dia que antecede o da eleição, serão permitidos distribuição de material gráfico, caminhada, carreata, passeata ou carro de som que transite pela cidade divulgando jingles ou mensagens de candidatas, observados os limites impostos pela legislação comum.

A utilização de trios elétricos em campanhas eleitorais, exceto para a sonorização de comícios. (Lei nº 9.504/1997, art. 39, § 10).

Comercializar material do partido, desde que não contenha nome e número de candidata, bem como cargo em disputa.

A confecção, a utilização, a distribuição por comitê, candidata, ou com a sua autorização, de camisetas, chaveiros, bonés, canetas, brindes, cestas básicas ou quaisquer outros bens ou materiais que possam proporcionar vantagem ao eleitor.

É PERMITIDA (O)	É PROIBIDA (O)
<p>A colocação de mesas para distribuição de material de campanha.</p>	<p>Nos bens cujo uso dependa de cessão ou permissão do poder público, ou que a ele pertençam, e nos bens de uso comum, inclusive postes de iluminação pública, sinalização de tráfego, viadutos, passarelas, pontes, paradas de ônibus e outros equipamentos urbanos, inclusive pichação, inscrição a tinta e exposição de placas, estandartes, faixas, cavaletes, bonecos e assemelhados.</p>
<p>Bandeiras ao longo de vias públicas, desde que móveis e que não dificultem o bom andamento do trânsito de pessoas e veículos; Adesivo plástico em automóveis, caminhões, bicicletas, motocicletas e janelas residenciais, desde que não exceda a 0,5m² (meio metro quadrado).</p>	<p>A justaposição de adesivo ou de papel cuja dimensão exceda a 0,5m² (meio metro quadrado).</p>
<p>Adesivos poderão ter a dimensão máxima de 50cm x 40cm (cinquenta centímetros por quarenta centímetros).</p>	<p>A propaganda eleitoral por meio de outdoors, inclusive eletrônicos. A utilização de engenhos ou de equipamentos publicitários ou ainda de conjunto de peças de propaganda que, justapostas, se assemelhem ou causem efeito visual de outdoor.</p>
<p>Propaganda eleitoral na internet, com a livre manifestação do pensamento. O impulsionamento de conteúdo, desde que contratados por partidos políticos, coligações e candidatas e seus representantes. Deverá conter o CNPJ ou CPF do responsável e a expressão “Propaganda Eleitoral”.</p>	<p>Pessoa física, contratar impulsionamento de conteúdos de propaganda eleitoral. A utilização de impulsionamento de conteúdos e ferramentas digitais não disponibilizadas pelo provedor da aplicação de internet, ainda que gratuitas, para alterar o teor ou a repercussão de propaganda eleitoral, tanto próprios quanto de terceiros (Lei nº 9.504/1997, art. 57-B, § 3º); O usuário responsável pelo conteúdo e, quando comprovado seu prévio conhecimento, o beneficiário também, poderá ser condenado ao pagamento de multa no valor de R\$ 5.000,00 (cinco mil reais) a R\$ 30.000,00 (trinta mil reais) ou em valor equivalente ao dobro da quantia despendida, se esse cálculo superar o limite máximo da multa.</p>

É PERMITIDA (O)

A propaganda eleitoral na internet poderá nas seguintes formas:

I - Em sítio da candidata, com endereço eletrônico comunicado à Justiça Eleitoral e hospedado, direta ou indiretamente, em provedor de serviço de internet estabelecido no País;

II - Em sítio do partido político ou da coligação, com endereço eletrônico comunicado à Justiça Eleitoral e hospedado, direta ou indiretamente, em provedor de serviço de internet estabelecido no País;

III - Por meio de mensagem eletrônica para endereços cadastrados gratuitamente pela candidata, pelo partido político ou pela coligação;

IV - Por meio de blogs, redes sociais, sítios de mensagens instantâneas e aplicações de internet assemelhadas cujo conteúdo seja gerado ou editado por candidatas, partidos políticos, coligações ou qualquer pessoa física.

É livre a manifestação do pensamento, durante a campanha eleitoral, por meio da internet, assegurado o direito de resposta.

É PROIBIDA (O)

Toda e qualquer propaganda:

I - Que veicule preconceitos de origem, raça, sexo, cor, idade e quaisquer outras formas de discriminação (Constituição Federal, art. 3º, IV);

II - De guerra, de processos violentos para subverter o regime, a ordem política e social;

III - Que provoque animosidade entre as Forças Armadas ou contra elas, ou delas contra as classes e as instituições civis;

IV - De incitamento de atentado contra pessoa ou bens;

V - De instigação à desobediência coletiva ao cumprimento da lei de ordem pública;

VI - Que implique oferecimento, promessa ou solicitação de dinheiro, dádiva, rifa, sorteio ou vantagem de qualquer natureza;

VII - Que perturbe o sossego público, com algazarra ou abuso de instrumentos sonoros ou sinais acústicos;

VIII - Por meio de impressos ou de objeto que pessoa inexperiente ou rústica possa confundir com moeda;

IX - Que prejudique a higiene e a estética urbana;

X - Que caluniar, difamar ou injuriar qualquer pessoa, bem como atingir órgãos ou entidades que exerçam autoridade pública;

XI - Que desrespeite os símbolos nacionais.

O anonimato. A realização de propaganda via telemarketing, em qualquer horário; A venda de cadastro de endereços eletrônicos a utilização, doação ou cessão de cadastro eletrônico de seus clientes, em favor de candidatas, de partidos políticos ou de coligações por pessoas jurídicas, com ou sem fins lucrativos, órgãos, entidades da administração pública direta ou indireta da União, dos Estados, do Distrito Federal e dos Municípios.

É PERMITIDA (O)**É PROIBIDA (O)**

As mensagens eletrônicas enviadas por candidata, partido político ou coligação, por qualquer meio, deverão dispor de mecanismo que permita que a mesma reverta seu cadastramento pelo destinatário, obrigado o remetente a providenciá-lo no prazo de 48 (quarenta e oito) horas.

Ainda que gratuitamente, a veiculação de propaganda eleitoral na internet em sítios de pessoas jurídicas, com ou sem fins lucrativos, oficiais ou hospedados por órgãos ou por entidades da administração pública direta ou indireta da União, dos Estados, do Distrito Federal e dos Municípios.

No dia da eleição manter em funcionamento as aplicações de internet e os conteúdos publicados anteriormente.

No dia da eleição o uso de alto-falantes e amplificadores de som ou a promoção de comício ou carreatas; a arregimentação de eleitor ou a propaganda de boca de urna; a divulgação de qualquer espécie de propaganda de partidos políticos ou de suas candidatas; a publicação de novos conteúdos ou o impulsionamento de conteúdos nas aplicações de internet.

Propaganda eleitoral na imprensa até a antevéspera das eleições, a divulgação paga, na imprensa escrita, e a reprodução na internet do jornal impresso, de até 10 (dez) anúncios de propaganda eleitoral, por veículo, em datas diversas, para cada candidata, no espaço máximo, por edição, de 1/8 (um oitavo) de página de jornal padrão e de 1/4 (um quarto) de página de revista ou tabloide (Lei nº 9.504/1997, art. 43, caput). A reprodução virtual das páginas do jornal impresso na internet, desde que seja feita no sítio do próprio jornal, independentemente do seu conteúdo, devendo ser respeitado integralmente o formato gráfico e o conteúdo editorial da versão impressa.

A partir de 17 de setembro do ano da eleição, é vedado às emissoras de rádio e de televisão, em sua programação normal e transmitir, ainda que sob a forma de entrevista jornalística, imagens de realização de pesquisa ou qual quer outro tipo de consulta popular de natureza eleitoral em que seja possível identificar o entrevistado ou em que haja manipulação de dados.

Veicular propaganda política, dar tratamento privilegiado a candidata, partido político ou coligação, veicular ou divulgar filmes, novelas, minisséries ou qualquer outro programa com alusão ou crítica a candidata ou a partido político, mesmo que dissimuladamente, exceto programas jornalísticos ou debates políticos.

Divulgar nome de programa que se refira a candidata escolhida em convenção, ainda quando preexistente, inclusive se coincidente com o nome da candidata ou o nome por ela indicado para uso na urna eletrônica, e, sendo o

É PERMITIDA (O)**É PROIBIDA (O)**

Os debates, transmitidos por emissora de rádio/TV, que serão realizados segundo as regras estabelecidas em acordo celebrado entre os partidos políticos e a pessoa jurídica interessada na realização do evento, dando-se ciência à Justiça Eleitoral.

Não havendo acordo, os debates transmitidos por emissora de rádio/TV deverão obedecer às seguintes regras:

I - Nas eleições majoritárias, a apresentação dos debates poderá ser feita em conjunto, estando presentes todas as candidatas a um mesmo cargo eletivo, em grupos, estando presentes, no mínimo, três candidatas.

II - Nas eleições proporcionais, os debates deverão ser organizados de modo que assegurem a presença de número equivalente de candidatas de todos os partidos políticos e coligações a um mesmo cargo eletivo, podendo desdobrar-se em mais de 1 (um) dia;

III - Os debates deverão ser parte de programação previamente estabelecida e divulgada pela emissora, mediante sorteio a escolha do dia e da ordem de fala de cada.

nome do programa e o da candidata coincidentes, fica proibida a sua divulgação, sob pena de cancelamento do respectivo registro.

A presença de uma mesma candidata à eleição proporcional em mais de um debate da mesma emissora.

Durante o horário reservado para a propaganda eleitoral a utilização comercial ou propaganda realizada com a intenção, ainda que disfarçada ou subliminar, de promover marca ou produto.



É PERMITIDA (O)

Garantida a participação de candidatas dos partidos políticos que possuam, no mínimo, cinco parlamentares no Congresso Nacional, facultada a dos demais.

A realização de debate sem a presença de candidata de algum partido político ou coligação, desde que o veículo de comunicação responsável comprove tê-lo convidada com a antecedência mínima de 72 (setenta e duas) horas da realização do debate.

Que o horário designado para a realização de debate poderá ser destinado à entrevista de candidata, caso apenas este tenha comparecido ao evento no primeiro turno, o debate poderá estender-se até às 7h (sete horas) da sexta-feira imediatamente anterior ao dia da eleição e, no caso de segundo turno, não poderá ultrapassar o horário de meia-noite da sexta-feira imediatamente anterior ao dia do pleito.

Rádio e na televisão gratuita será veiculada nas emissoras de rádio, inclusive nas comunitárias, e de televisão que operam em VHF e UHF, bem como nos canais de TV por assinatura sob a responsabilidade do Senado Federal, da Câmara dos Deputados, das Assembleias Legislativas, da Câmara Legislativa do Distrito Federal ou das Câmaras Municipais.

Art. 48. A propaganda eleitoral na rádio e na televisão se restringirá ao horário gratuito definido nesta Resolução, vedada a veiculação de propaganda paga, respondendo o candidato, o partido político e a coligação pelo seu conteúdo (Lei nº9.504/1997, art. 44).

(...)

§ 3º Em eleições municipais, a transmissão da propaganda no horário eleitoral gratuito será assegurada nos municípios em que haja emissora de rádio e de televisão e naqueles de que trata o art. 54, caput, desta Resolução (Lei nº9.504/1997, art. 48).

§ 4º A propaganda eleitoral gratuita na televisão deverá utilizar, entre outros recursos, subtítuloção por meio de legenda oculta, janela com intérprete de LIBRAS e audiodescrição, sob responsabilidade dos partidos políticos e das coligações, observado o disposto na ABNT NBR 15290:2016 (Lei nº 13.146/2015, arts. 67 e 76, § 1º, III).

Art. 49. Nos 35 (trinta e cinco) dias anteriores à antevéspera do primeiro turno, as emissoras de rádio e de televisão indicadas no § 11 do art. 48 desta Resolução devem veicular a propaganda eleitoral gratuita, em rede, da seguinte forma, observado o horário de Brasília (Lei nº 9.504/1997, art. 47, capute § 10, I, II e VI):

(...)

III - nas eleições para prefeito, de segunda a sábado: das 7h (sete horas) às 7h10 (sete horas e dez minutos) e das 12h (doze horas) às 12h10 (doze horas e dez minutos), na rádio; das 13h (treze horas) às 13h10 (treze horas e dez minutos) e das 20h30 (vinte horas e trinta minutos) às 20h40 (vinte horas e quarenta minutos), na televisão.

Art. 77. Competirá aos partidos políticos e às coligações distribuir entre os candidatos registrados os horários que lhes forem destinados pela Justiça Eleitoral.

§ 1º A distribuição do tempo de propaganda eleitoral gratuita na rádio e na televisão para as candidaturas proporcionais deve observar os percentuais mínimos de candidatura por gênero estabelecidos no art. 10, § 3º, da Lei nº 9.504/1997 (vide ADI nº 5617 e Consulta TSE nº 10600252-18.2018).

§ 2º Para fins do disposto no § 1º deste artigo, no caso de percentual de candidaturas por gênero superior ao mínimo legal, impõe-se o acréscimo do tempo de propaganda na mesma proporção (vide ADI nº 5617 e Consulta TSE nº 0600252-18.2018).

É PROIBIDA (O)

Art. 52. No mesmo período reservado à propaganda eleitoral em rede, as emissoras de rádio e de televisão indicadas no § 10 do art. 48 desta Resolução reservarão, ainda, de segunda-feira a domingo, 70 (setenta) minutos diários para a propaganda eleitoral gratuita em inserções de 30 (trinta) e 60 (sessenta) segundos, a critério do respectivo partido político ou coligação, assinadas obrigatoriamente pelo partido político ou coligação, e distribuídas, ao longo da programação veiculada entre as 5h (cinco horas) e as 24h (vinte e quatro horas), observados os critérios de proporcionalidade do art. 55 desta Resolução, obedecido o seguinte (Lei nº 9.504/1997, art. 51, caput):

I - nas eleições gerais e municipais, a distribuição levará em conta os seguintes blocos de audiência (Lei nº 9.504/1997, art. 51, III):

- a) entre às 5h (cinco horas) e às 11h (onze horas);
- b) entre às 11h (onze horas) e às 18h (dezoito horas);
- c) entre às 18h (dezoito horas) e às 24h (vinte e quatro horas);

(...)

III - nas eleições municipais, o tempo será dividido na proporção de sessenta por cento para prefeito e de quarenta por cento para vereador (Lei nº 9.504/1997, art. 47, § 10, VII).

(...)

§ 4º Nas eleições municipais, somente serão exibidas as inserções de televisão a que se refere o inciso III do caput deste artigo nos municípios em que houver estação geradora de serviços de radiodifusão de sons e imagens (Lei nº 9.504/1997, art. 47, § 1º-A).

Art. 54. Nas eleições municipais, nos municípios em que não haja emissora de rádio e de televisão, a Justiça Eleitoral garantirá aos partidos políticos participantes do pleito a veiculação de propaganda eleitoral gratuita nas localidades aptas à realização de

segundo turno de eleições e nas quais seja operacionalmente viável realizar a retransmissão (Lei nº 9.504/1 997, art. 48).

É PROIBIDA (O)

A veiculação de inserções idênticas no mesmo intervalo de programação exceto se o número de inserções de que dispuser o partido político exceder os intervalos disponíveis ou se o material apresentado pelo partido político impossibilitar a veiculação nos termos estabelecidos neste parágrafo, sendo vedada, em qualquer caso, a transmissão em sequência para o mesmo partido político.



26

É PERMITIDA (O)

No dia das eleições, a manifestação individual e silenciosa da preferência do eleitor por partido político, coligação ou candidata, revelada exclusivamente pelo uso de bandeiras, broches, dísticos e adesivos.

Aos fiscais partidários, no dia da eleição, nos trabalhos de votação que seus crachás, constem o nome e a sigla do partido político ou da coligação a que sirvam.

No dia da eleição, afixar cópias do artigo que trata das permissões e vedações, do dia das eleições, em lugares visíveis nas partes interna e externa das seções eleitorais.

É PROIBIDA (O)

*No dia do pleito, até o término do horário de votação, a aglomeração de pessoas portando vestuário padronizado e os instrumentos de propaganda, de modo a caracterizar manifestação coletiva, com ou sem utilização de veículos.

*Aos servidores da Justiça Eleitoral, aos mesários e aos escrutinadores, no recinto das seções eleitorais e juntas apuradoras, o uso de vestuário ou objeto que contenha qualquer propaganda de partido político, de coligação ou de candidata.

Aos fiscais partidários, no dia da eleição, nos trabalhos de votação a padronização do vestuário.

* Constituem crimes, puníveis com detenção, de seis meses a um ano, com a alternativa de prestação de serviços à comunidade pelo mesmo período, e multa no valor de cinco mil a quinze mil UFIR:



É PROIBIDA (O)

Aos agentes públicos, servidores ou não, as seguintes condutas tendentes a afetar a igualdade de oportunidades entre candidatas nos pleitos eleitorais:

I - Ceder ou usar, em benefício de candidata, de partido político ou de coligação, bens móveis ou imóveis pertencentes à administração direta ou indireta da União, dos Estados, do Distrito Federal, dos Territórios e dos Municípios, ressalvada a realização de convenção partidária;

II - Usar materiais ou serviços, custeados pelos governos ou casas legislativas, que excedam as prerrogativas consignadas nos regimentos e nas normas dos órgãos que integram;

III - ceder servidor público ou empregado da administração direta ou indireta federal, estadual ou municipal do Poder Executivo, ou usar de seus serviços para comitês de campanha eleitoral de candidata, de partido político ou de coligação durante o horário de expediente normal, salvo se o servidor ou o empregado estiver licenciado;

IV - Fazer ou permitir uso promocional em favor de candidata, de partido político ou de coligação, de distribuição gratuita de bens e serviços de caráter social custeados ou subvencionados pelo poder público;

V - Nomear, contratar ou de qualquer forma admitir, demitir sem justa causa, suprimir ou readaptar vantagens ou por outros meios dificultar ou impedir o exercício funcional e, ainda, em ofício, remover, transferir ou exonerar servidor público, na circunscrição do pleito, nos 3 (três) meses que antecedem a eleição até a posse dos eleitos, sob pena de nulidade de pleno direito, ressalvadas:

a) a nomeação ou exoneração de cargos em comissão e designação ou dispensa de funções de confiança;

b) a nomeação para cargos do Poder Judiciário, do Ministério Público, dos tribunais ou conselhos de contas e dos órgãos da Presidência da República;

c) a nomeação dos aprovados em concursos públicos homologados até o início daquele prazo;

d) a nomeação ou contratação necessária à instalação ou ao

funcionamento inadiável de serviços públicos essenciais, com prévia e expressa autorização do Chefe do Poder Executivo;
e) a transferência ou a remoção em ofício de militares, de policiais civis e de agentes penitenciários.

VI - nos 3 (três) meses que antecedem a eleição até a sua realização:

a) realizar transferência voluntária de recursos da União aos Estados e Municípios, e dos Estados aos Municípios, sob pena de nulidade de pleno direito, ressalvados os recursos destinados a cumprir obrigação formal preexistente para a execução de obra ou serviço em andamento e com cronograma prefixado, e os destinados a atender situações de emergência e de calamidade pública;
b) com exceção da propaganda de produtos e serviços que tenham concorrência no mercado, autorizar publicidade institucional de atos, programas, obras, serviços e campanhas dos órgãos públicos ou das respectivas entidades da administração indireta, salvo em caso de grave e urgente necessidade pública, assim reconhecida pela Justiça Eleitoral;



c) fazer pronunciamento em cadeia de rádio e de televisão fora do horário eleitoral gratuito, salvo quando, a critério da Justiça Eleitoral, tratar-se de matéria urgente, relevante e característica das funções de governo.

VII - realizar, no primeiro semestre do ano da eleição, despesas com publicidade dos órgãos públicos ou das respectivas entidades da administração indireta que excedam a média dos gastos no primeiro semestre dos 3 (três) últimos anos que antecedem o pleito; os gastos liquidados com publicidade institucional realizada até 15 de agosto de 2020 não poderão exceder a média dos gastos dos 2 (dois) primeiros quadrimestres dos 3 (três) últimos anos que antecedem ao pleito, salvo em caso de grave e urgente necessidade pública, assim reconhecida pela Justiça Eleitoral;

VIII - fazer, na circunscrição do pleito, revisão geral da remuneração dos servidores públicos que exceda a recomposição da perda de seu poder aquisitivo ao longo do ano da eleição, nos 180 (cento e oitenta) dias que antecedem a eleição até a posse dos eleitos.

Agente público é quem exerce, ainda que transitoriamente ou sem remuneração, por eleição, nomeação, designação, contratação ou qualquer outra forma de investidura ou vínculo, mandato, cargo, emprego ou função nos órgãos ou entidades da administração pública direta, indireta ou fundacional.

Sujeitará os agentes responsáveis pelo descumprimento das normas a multa sem prejuízo de outras sanções de caráter constitucional, administrativo ou disciplinar fixadas pelas demais leis vigentes, respondendo ainda, a candidata beneficiada, agente público ou não, ficará sujeito à cassação do registro ou do diploma, sem prejuízo de outras sanções de caráter constitucional, administrativo ou disciplinar fixadas pelas demais leis vigentes.

As condutas enumeradas caracterizam ainda atos de improbidade administrativa. Aos agentes públicos responsáveis pelas condutas vedadas e aos partidos políticos, às coligações e as candidatas que delas se beneficiarem.

No ano em que se realizar eleição, a distribuição gratuita de bens, valores ou benefícios por parte da administração pública, exceto

nos casos de calamidade pública, de estado de emergência ou de programas sociais autorizados em lei e já em execução orçamentária no exercício anterior, casos em que o Ministério Público poderá promover o acompanhamento de sua execução financeira e administrativa.

Nos anos eleitorais, os programas sociais de autorizados em lei e já em execução orçamentária no exercício anterior não poderão ser executados por entidade nominalmente vinculada a candidata ou por esse mantida.

Nos 3 (três) meses que antecedem as eleições, na realização de inaugurações, a contratação de shows artísticos pagos com recursos públicos.

A qualquer candidata comparecer, nos 3 (três) meses que precedem a eleição, a inaugurações de obras públicas;

O uso, na propaganda eleitoral, de símbolos, frases ou imagens, associadas ou semelhantes às empregadas por órgão de governo, por empresa pública ou por sociedade de economia mista. A contratação direta ou indireta de grupo de pessoas com a finalidade específica de emitir mensagens ou comentários na internet para ofender a honra ou denegrir a imagem de candidata, de partido político ou de coligação.

Caluniar alguém, na propaganda eleitoral ou para fins de propaganda, imputando-lhe falsamente fato definido como crime (Código Eleitoral, art. 324, caput).

Difamar alguém, na propaganda eleitoral ou para fins de propaganda, imputando-lhe fato ofensivo à sua reputação (Código Eleitoral, art. 325, caput).

Injuriar alguém, na propaganda eleitoral, ou visando a fins de propaganda, ofendendo lhe a dignidade ou o decoro (Código Eleitoral, art. 326, caput).

Inutilizar, alterar ou perturbar meio de propaganda devidamente empregado, impedir o exercício de propaganda.

Utilizar organização comercial de vendas, distribuição de mercadorias, prêmios e sorteios para propaganda ou aliciamento de eleitores.

Fazer propaganda, qualquer que seja a sua forma, em língua estrangeira.

Dar, oferecer, prometer, solicitar ou receber, para si ou para outrem, dinheiro, dádiva, ou qualquer outra vantagem, para obter ou dar voto e para conseguir ou prometer abstenção, ainda que a oferta não seja aceita.

A candidata doar, oferecer, prometer ou entregar ao eleitor, com o fim de obter-lhe o voto, bem ou vantagem pessoal de qualquer natureza, inclusive emprego ou função pública, desde o registro da candidatura até o dia da eleição.

A utilização de artefato que se assemelhe a urna eletrônica como veículo de propaganda eleitoral.

Pedido de voto em culto religioso.



DA ARRECADAÇÃO E DA APLICAÇÃO DE RECURSOS NAS CAMPANHAS ELEITORAIS

Nas eleições de 2020, as candidatas podem receber doação por pessoa física, a qual não pode ultrapassar 10% (dez por cento) dos rendimentos brutos comprovados recebido no ano anterior pelo doador, o que será verificado pela declaração de Imposto de Renda Pessoa Física.

Não podem ser recebidas doações de pessoa jurídica, nem de nenhuma das pessoas jurídicas ou órgãos descritos no artigo 24 da Lei n.º 9.504/1997, abaixo transcrito.

As candidatas ainda contarão com uma parte dos valores destinados pelos partidos para a campanha de 2020 referentes ao Fundo Partidário e ao Fundo Especial de Financiamento de Campanha (FEFC), devendo ser solicitado por escrito o acesso a sua parte.

A grande novidade para as eleições de 2020 é a possibilidade da Arrecadação Virtual (Vaquinha Eletrônica ou Crowdfunding), feita para a arrecadação de doação na internet, que já pode ser realizada a partir do dia 15 de maio.

No caso desse sistema de arrecadação, a candidata deve antes de contratar qualquer empresa, verificar se essa está autorizada pela Justiça Eleitoral, o que poderá ser feito pelo site do Tribunal Superior Eleitoral, analisar o contrato e os percentuais oferecidos e os sócios da empresa, bem como as regras referentes ao que o pré-candidata pode ou não fazer nesse período em matéria de propaganda eleitoral.

Na hora de utilizar os valores recebidos, a candidata deve ficar atenta ao limite máximo permitido para o cargo pretendido, pois se ultrapassado o valor, pagará multa de até 100% sobre esse e responderá por abuso de poder econômico, perdendo o cargo em caso de eleita.

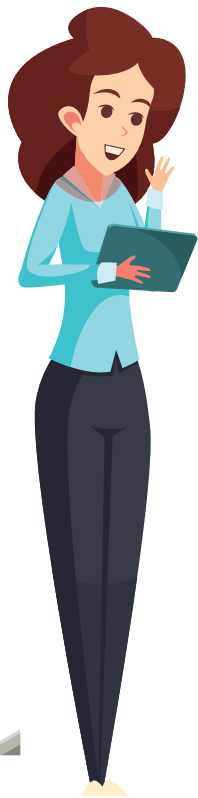

LEI ELEITORAL (Lei 9.504/1997)

Art. 16-D. Os recursos do Fundo Especial de Financiamento de Campanha (FEFC), para o primeiro turno das eleições, serão distribuídos entre os partidos políticos, obedecidos os seguintes critérios:

(...)

§ 2º Para que o candidato tenha acesso aos recursos do Fundo a que se refere este artigo, deverá fazer requerimento por escrito ao órgão partidário respectivo.

Art. 17. As despesas da campanha eleitoral serão realizadas sob a responsabilidade dos partidos, ou de seus candidatos, e financiadas na forma desta lei.

Art. 18. Os limites de gastos de campanha serão definidos em lei e divulgados pelo Tribunal Superior Eleitoral.

Art. 18-A. Serão contabilizadas nos limites de gastos de cada campanha as despesas efetuadas pelos candidatos e as efetuadas pelos partidos que puderem ser individualizadas.

Parágrafo único. Para fins do disposto no caput deste artigo, os gastos advocatícios e de contabilidade referentes a consultoria, assessoria e honorários, relacionados à prestação de serviços em campanhas eleitorais e em favor destas, bem como em processo judicial decorrente de defesa de interesses de candidato ou partido político, não estão sujeitos a limites de gastos ou a limites que possam impor dificuldade ao exercício da ampla defesa.

Art. 18-B. O descumprimento dos limites de gastos fixados para cada campanha acarretará o pagamento de multa em valor equivalente a 100% (cem por cento) da quantia que ultrapassar o limite estabelecido, sem prejuízo da apuração da ocorrência de abuso do poder econômico.

Art. 18-C. O limite de gastos nas campanhas dos candidatos às eleições para prefeito e vereador, na respectiva circunscrição, será equivalente ao limite para os respectivos cargos nas eleições de 2016, atualizado pelo IPCA), aferido pela Fundação IBGE, ou por índice que o substituir. (Incluído pela Lei nº 13.878, de 2019)

Parágrafo único. Nas campanhas para segundo turno das eleições para prefeito, onde houver, o limite de gastos de cada candidato será de 40% (quarenta por cento) do limite previsto no caput deste artigo. (Incluído pela Lei nº 13.878, de 2019)

Art. 20. O candidato a cargo eletivo fará, diretamente ou por intermédio de pessoa por ele designada, a administração financeira de sua campanha usando recursos repassados pelo partido, inclusive os relativos à cota do Fundo Partidário, recursos próprios ou doações de pessoas físicas, na forma estabelecida nesta lei.

Art. 21. O candidato é solidariamente responsável com a pessoa indicada na forma do art.20 desta lei pela veracidade das informações financeiras e contábeis de sua campanha, devendo ambos assinar a respectiva prestação de contas.

Art. 22. É obrigatório para o partido e para os candidatos abrir conta bancária específica para registrar todo o movimento financeiro da campanha.

§ 1º Os bancos são obrigados a:

I – acatar, em até três dias, o pedido de abertura de conta de qualquer candidato escolhido em convenção, sendo-lhes vedado condicioná-la a depósito mínimo e à cobrança de taxas ou de outras despesas de manutenção;

II – identificar, nos extratos bancários das contas correntes a que se refere o caput, o CPF ou o CNPJ do doador;

III – encerrar a conta bancária no final do ano da eleição, transferindo a totalidade do saldo existente para a conta bancária do órgão

de direção indicado pelo partido, na forma prevista no art. 31, e informar o fato à Justiça Eleitoral.

§ 3º O uso de recursos financeiros para pagamentos de gastos eleitorais que não provenham da conta específica de que trata o caput deste artigo implicará a desaprovação da prestação de contas do partido ou candidato; comprovado abuso de poder econômico, será cancelado o registro da candidatura ou cassado o diploma, se já houver sido outorgado.

§ 4º Rejeitadas as contas, a Justiça Eleitoral remeterá cópia de todo o processo ao Ministério Público Eleitoral para os fins previstos no art. 22 da Lei Complementar nº 64, de 18 de maio de 1990.

Art. 22-A. Os candidatos estão obrigados à inscrição no Cadastro Nacional da Pessoa Jurídica (CNPJ).

36

§ 1º Após o recebimento do pedido de registro da candidatura, a Justiça Eleitoral deverá fornecer em até 3 (três) dias úteis, o número de registro de CNPJ.

§ 2º Cumprido o disposto no § 1º deste artigo e no § 1º do art. 22, ficam os candidatos autorizados a promover a arrecadação de recursos financeiros e a realizar as despesas necessárias à campanha eleitoral.

§ 3º Desde o dia 15 de maio do ano eleitoral, é facultada aos pré-candidatos a arrecadação prévia de recursos na modalidade prevista no inciso IV do § 4º do art. 23 desta lei, mas a liberação de recursos por parte das entidades arrecadadoras fica condicionada ao registro da candidatura, e a realização de despesas de campanha deverá observar o calendário eleitoral. (Vaquinha eleitoral na internet – crowdfunding)

§ 4º Na hipótese prevista no § 3º deste artigo, se não for efetivado o registro da candidatura, as entidades arrecadadoras deverão devolver os valores arrecadados aos doadores.

Art. 23. Pessoas físicas poderão fazer doações em dinheiro ou estimáveis em dinheiro para campanhas eleitorais, obedecido o disposto nesta lei.

§ 1º As doações e contribuições de que trata este artigo ficam limitadas a 10% (dez por cento) dos rendimentos brutos auferidos pelo doador no ano anterior à eleição.

§ 2º As doações estimáveis em dinheiro a candidato específico, comitê ou partido deverão ser feitas mediante recibo, assinado pelo doador, exceto na hipótese prevista no § 6º do art. 28.

§ 2º-A. O candidato poderá usar recursos próprios em sua campanha até o total de 10% (dez por cento) dos limites previstos para gastos de campanha no cargo em que concorrer. (Incluído pela Lei nº 13.878, de 2019)

§ 3º A doação de quantia acima dos limites fixados neste artigo sujeita o infrator ao pagamento de multa no valor de até 100% (cem por cento) da quantia em excesso.

§ 4º As doações de recursos financeiros somente poderão ser efetuadas na conta mencionada no art. 22 desta lei por meio de:

I – cheques cruzados e nominais ou transferência eletrônica de depósitos;

II – depósitos em espécie devidamente identificados até o limite fixado no inciso I do § 1º deste artigo;

III – mecanismo disponível em sítio do candidato, partido ou coligação na Internet, permitindo inclusive o uso de cartão de crédito, e que deverá atender aos seguintes requisitos:

a) identificação do doador;

b) emissão obrigatória de recibo eleitoral para cada doação realizada.

IV – instituições que promovam técnicas e serviços de

financiamento coletivo por meio de sítios na Internet, aplicativos eletrônicos e outros recursos similares, que deverão atender aos seguintes requisitos (...)

V – comercialização de bens e/ou serviços, ou promoção de eventos de arrecadação realizados diretamente pelo candidato ou pelo partido político.

§ 4º-A Na prestação de contas das doações mencionadas no § 4º deste artigo, é dispensada a apresentação de recibo eleitoral, e sua comprovação deverá ser realizada por meio de documento bancário que identifique o CPF dos doadores.

§ 4º-B As doações realizadas por meio das modalidades previstas nos incisos III e IV do § 4º deste artigo devem ser informadas à Justiça Eleitoral pelos candidatos e partidos no prazo previsto no inciso I do

§ 4º do art. 28 desta lei, contado a partir do momento em que os recursos arrecadados forem depositados nas contas bancárias dos candidatos, partidos ou coligações.

§ 5º Ficam vedadas quaisquer doações em dinheiro, bem como de troféus, prêmios, ajudas de qualquer espécie feitas por candidato, entre o registro e a eleição, a pessoas físicas ou jurídicas.

§ 6º Na hipótese de doações realizadas por meio das modalidades previstas nos incisos III e IV do § 4º deste artigo, fraudes ou erros cometidos pelo doador sem conhecimento dos candidatos, partidos ou coligações não ensejarão a responsabilidade destes nem a rejeição de suas contas eleitorais.

§ 7º O limite previsto no § 1º deste artigo não se aplica a doações estimáveis em dinheiro relativas à utilização de bens móveis ou imóveis de propriedade do doador ou à prestação de serviços próprios, desde que o valor estimado não ultrapasse R\$40.000,00 (quarenta mil reais) por doador.

§ 8º Ficam autorizadas a participar das transações relativas às modalidades de doações previstas nos incisos III e IV do § 4º deste artigo todas as instituições que atendam, nos termos da lei e da regulamentação expedida pelo Banco Central, aos critérios para operar arranjos de pagamento.

§ 9º As instituições financeiras e de pagamento não poderão recusar a utilização de cartões de débito e de crédito como meio de doações eleitorais de pessoas físicas.

§ 10º O pagamento efetuado por pessoas físicas, candidatos ou partidos em decorrência de honorários de serviços advocatícios e de contabilidade, relacionados à prestação de serviços em campanhas eleitorais e em favor destas, bem como em processo judicial decorrente de defesa de interesses de candidato ou partido político, não será considerado para a aferição do limite previsto no § 1º deste artigo e não constitui doação de bens e serviços estimáveis em dinheiro. (Incluído pela Lei nº 13.877, de 2019)

Art. 24. É vedado, a partido e candidato, receber direta ou indiretamente doação em dinheiro ou estimável em dinheiro, inclusive por meio de publicidade de qualquer espécie, procedente de:

- I – entidade ou governo estrangeiro;
 - II – órgão da administração pública direta e indireta ou fundação mantida com recursos provenientes do poder público;
 - III – concessionário ou permissionário de serviço público;
 - IV – entidade de direito privado que receba, na condição de beneficiária, contribuição compulsória em virtude de disposição legal;
 - V – entidade de utilidade pública;
 - VI – entidade de classe ou sindical;
 - VII – pessoa jurídica sem fins lucrativos que receba recursos do exterior;
 - VIII – entidades beneficentes e religiosas;
- Inciso VIII acrescido pelo art. 1º da Lei nº 11.300/2006.
- IX – entidades esportivas;
- Inciso IX com redação dada pelo art. 3º da Lei nº 12.034/2009.

X – organizações não-governamentais que recebam recursos públicos;
XI – organizações da sociedade civil de interesse público;
Incisos X e XI acrescidos pelo art. 1º da Lei nº 11.300/2006.

§ 1º Não se incluem nas vedações de que trata este artigo as cooperativas cujos cooperados não sejam concessionários ou permissionários de serviços públicos, desde que não estejam sendo beneficiadas com recursos públicos, observado o disposto no art. 81. (revogado pelo art. 15 da Lei nº 13.165/2015)

§ 4º O partido ou candidato que receber recursos provenientes de fontes vedadas ou de origem não identificada deverá proceder à devolução dos valores recebidos ou, não sendo possível a identificação da fonte, transferi-los para a conta única do Tesouro Nacional.

Art. 24-C. O limite de doação previsto no § 1º do art. 23 será apurado anualmente pelo Tribunal Superior Eleitoral e pela Secretaria da Receita Federal do Brasil.

(...)

Art. 26. São considerados gastos eleitorais, sujeitos a registro e aos limites fixados nesta lei:

I – confecção de material impresso de qualquer natureza e tamanho, observado o disposto no § 3º do art. 38 desta lei;

II – propaganda e publicidade direta ou indireta, por qualquer meio de divulgação, destinada a conquistar votos;

III – aluguel de locais para a promoção de atos de campanha eleitoral;

IV – despesas com transporte ou deslocamento de candidato e de pessoal a serviço das candidaturas, observadas as exceções previstas no § 3º deste artigo;

V – correspondência e despesas postais;

VI – despesas de instalação, organização e funcionamento de comitês e serviços necessários às eleições;

VII – remuneração ou gratificação de qualquer espécie a pessoal que preste serviços às candidaturas ou aos comitês eleitorais;

VIII – montagem e operação de carros de som, de propaganda e assemelhados;

IX – a realização de comícios ou eventos destinados à promoção de candidatura;

X – produção de programas de rádio, televisão ou vídeo, inclusive os destinados à propaganda gratuita;

XII – realização de pesquisas ou testes pré-eleitorais;

XV – custos com a criação e inclusão de sítios na Internet e com o impulsionamento de conteúdos contratados diretamente com provedor da aplicação de Internet com sede e foro no país;

XVI – multas aplicadas aos partidos ou candidatos por infração do disposto na legislação eleitoral;

XVII – produção de jingles, vinhetas e slogans para propaganda eleitoral.

§ 1º São estabelecidos os seguintes limites com relação ao total do gasto da campanha:

I – alimentação do pessoal que presta serviços às candidaturas ou aos comitês eleitorais: 10% (dez por cento);

II – aluguel de veículos automotores: 20% (vinte por cento).

§ 2º Para os fins desta lei, inclui-se entre as formas de impulsionamento de conteúdo a priorização paga de conteúdos resultantes de aplicações de busca na Internet.

§ 3º Não são consideradas gastos eleitorais nem se sujeitam a prestação de contas as seguintes despesas de natureza pessoal do candidato:

a) combustível e manutenção de veículo automotor usado pelo candidato na campanha;

b) remuneração, alimentação e hospedagem do condutor do veículo a que se refere a alínea a deste parágrafo;

c) alimentação e hospedagem própria;

d) uso de linhas telefônicas registradas em seu nome como pessoa física, até o limite de três linhas.

§ 4º As despesas com consultoria, assessoria e pagamento de honorários realizadas em decorrência da prestação de serviços advocatícios e de contabilidade no curso das campanhas eleitorais serão consideradas gastos eleitorais, mas serão excluídas do limite de gastos de campanha. (Incluído pela Lei nº 13.877, de 2019)

§ 5º Para fins de pagamento das despesas de que trata este artigo, inclusive as do § 4º deste artigo, poderão ser utilizados recursos da campanha, do candidato, do fundo partidário ou do FEFC. (Incluído pela Lei nº 13.877, de 2019)

§ 6º Os recursos originados do fundo de que trata o art. 16-C desta Lei utilizados para pagamento das despesas previstas no § 4º deste artigo serão informados em anexo à prestação de contas dos candidatos. (Incluído pela Lei nº 13.877, de 2019)

Art. 27. Qualquer eleitor poderá realizar gastos, em apoio a candidato de sua preferência, até a quantia equivalente a mil Ufirs, não sujeitos a contabilização, desde que não reembolsados.

§ 1º Fica excluído do limite previsto no caput deste artigo o pagamento de honorários decorrentes da prestação de serviços advocatícios e de contabilidade, relacionados às campanhas eleitorais e em favor destas. (Incluído pela Lei nº 13.877, de 2019)

§ 2º Para fins do previsto no § 1º deste artigo, o pagamento efetuado por terceiro não compreende doação eleitoral. (Incluído pela Lei nº 13.877, de 2019)



Art. 2º Os partidos políticos e os candidatos poderão arrecadar recursos para custear as despesas de campanhas destinadas às eleições, nos termos desta resolução.

Art. 3º A arrecadação de recursos para campanha eleitoral de qualquer natureza deverá observar os seguintes pré-requisitos:

I - para candidatos:

- a) requerimento do registro de candidatura;
- b) inscrição no Cadastro Nacional da Pessoa Jurídica (CNPJ);
- c) abertura de conta bancária específica destinada a registrar a movimentação financeira de campanha; e
- d) emissão de recibos eleitorais, observado o disposto no art. 7º desta Resolução, na hipótese de:

- 1. doações estimáveis em dinheiro; e
- 2. doações pela internet (Lei nº 9.504/1997, art. 23, 4º, III, "b");

II - para partidos:

- a) o registro ou a anotação conforme o caso, no respectivo órgão da Justiça Eleitoral;
- b) inscrição no Cadastro Nacional da Pessoa Jurídica (CNPJ);
- c) abertura de conta bancária específica destinada a registrar a movimentação financeira de campanha; e
- d) emissão de recibos de doação na forma regulamentada pelo Tribunal Superior Eleitoral nas prestações de contas anuais.

DO LIMITE DE GASTOS

Art. 4º O limite de gastos nas campanhas dos candidatos às eleições para prefeito e vereador, na respectiva circunscrição, será equivalente ao limite para os respectivos cargos nas eleições de 2016, atualizado pelo Índice Nacional de Preços ao Consumidor Amplo (IPCA), aferido pela Fundação Instituto Brasileiro de Geografia e Estatística (IBGE), ou por índice que o substituir (Lei nº 9.504/1997, art. 18-C).

(...)

§ 2º Os valores atualizados serão divulgados por ato editado pelo presidente do Tribunal Superior Eleitoral, cuja publicação deverá ocorrer até o dia 20 de julho do ano da eleição.

(...)

§ 4º Nas campanhas para segundo turno das eleições para prefeito, onde houver, o limite de gastos de cada candidato será de 40% (quarenta por cento) do limite previsto no caput deste artigo (Lei nº 9.504/1997, art. 18-C, parágrafo único).

§ 5º Os gastos advocatícios e de contabilidade referentes a consultoria, assessoria e honorários, relacionados à prestação de serviços em campanhas eleitorais e em favor destas, bem como em processo judicial decorrente de defesa de interesses de candidato ou partido político, não estão sujeitos a limites de gastos ou a limites que possam impor dificuldade ao exercício da ampla defesa (Lei nº 9.504/1997, art. 18-A, parágrafo único).

Art. 5º Os limites de gastos para cada eleição compreendem os gastos realizados pelo candidato e os efetuados por partido político que possam ser individualizados, na forma do art. 20, II, desta Resolução, e incluirão:

- I - o total dos gastos de campanha contratados pelos candidatos;
- II - as transferências financeiras efetuadas para outros partidos políticos ou outros candidatos; e
- III - as doações estimáveis em dinheiro recebidas.

Parágrafo único. Os valores transferidos pelo candidato para a conta bancária do seu partido político serão considerados, para a aferição do limite de gastos, no que excederem as despesas realizadas pelo partido político em prol de sua candidatura, excetuada a transferência das sobras de campanhas.

Art. 6º Gastar recursos além dos limites estabelecidos sujeita os responsáveis ao pagamento de multa no valor equivalente a 100% (cem por cento) da quantia que exceder o limite estabelecido, a qual deverá ser recolhida no prazo de cinco dias úteis contados da intimação da decisão judicial, podendo os responsáveis responderem, ainda, por abuso do poder econômico, na forma do art. 22 da Lei Complementar nº 64/1990, sem prejuízo de outras sanções cabíveis (Lei nº 9.504/1997, art. 18-B).

DOS RECIBOS ELEITORAIS

Art. 7º Deverá ser emitido recibo eleitoral de toda e qualquer arrecadação de recursos:

I - estimáveis em dinheiro para a campanha eleitoral, inclusive próprios; e

II - por meio da internet (Lei nº 9.504/1997, art. 23, § 4º, III, "b").

§ 1º As doações financeiras devem ser comprovadas, obrigatoriamente, por meio de documento bancário que identifique o CPF/CNPJ dos doadores, sob pena de configurar o recebimento de recursos de origem não identificada de que trata o art. 32 desta Resolução.

§ 2º Os candidatos deverão imprimir recibos eleitorais diretamente do Sistema de Prestação de Contas Eleitorais (SPCE).

§ 3º Os partidos políticos deverão utilizar os recibos emitidos pelo Sistema de Prestação de Contas Anual (SPCA), ainda que as doações sejam recebidas durante o período eleitoral.

§ 4º Os recibos eleitorais deverão ser emitidos em ordem cronológica concomitantemente ao recebimento da doação.

§ 5º No caso das doações com cartão de crédito, o recibo



eleitoral deverá ser emitido no ato da doação, devendo ser cancelado na hipótese de estorno, desistência ou não confirmação da despesa do cartão (Lei nº 9.504/1997, art. 23, § 4º, III, “b”).

§ 6º É facultativa a emissão do recibo eleitoral previsto no caput nas seguintes hipóteses:

I - cessão de bens móveis, limitada ao valor de R\$ 4.000,00 (quatro mil reais) por cedente;

II - doações estimáveis em dinheiro entre candidatos e partidos políticos decorrentes do uso comum tanto de sedes quanto de materiais de propaganda eleitoral, cujo gasto deverá ser registrado na prestação de contas do responsável pelo pagamento da despesa; e

III - cessão de automóvel de propriedade do candidato, do cônjuge e de seus parentes até o terceiro grau para seu uso pessoal durante a campanha.

§ 7º Para os fins do disposto no inciso II do § 6º desta Resolução, considera-se uso comum:

I - de sede: o compartilhamento de idêntico espaço físico para atividades de campanha eleitoral, compreendidas a doação estimável referente à locação e manutenção do espaço físico, excetuada a doação estimável referente às despesas com pessoal, regulamentada no art. 41 desta norma;

II - de materiais de propaganda eleitoral: a produção conjunta de materiais publicitários impressos, observado o disposto no art. 38, § 2º, da Lei nº 9.504/1997.

§ 8º Na hipótese de arrecadação de campanha realizada pelo vice ou pelo suplente, devem ser utilizados os recibos eleitorais do titular.

§ 9º Os recibos eleitorais conterão referência aos limites de doação, com a advertência de que a doação destinada às campanhas

eleitorais acima de tais limites poderá gerar a aplicação de multa de até 100% (cem por cento) do valor do excesso.

§ 10. A dispensa de emissão de recibo eleitoral prevista no § 6º deste artigo não afasta a obrigatoriedade de serem registrados na prestação de contas dos doadores e na de seus beneficiários os valores das operações constantes dos incisos I a III do referido parágrafo, observado o disposto no art. 38, § 2º, da Lei nº 9.504/1997.

DA CONTA BANCÁRIA

Art. 8º É obrigatória para os partidos políticos e os candidatos a abertura de conta bancária específica, na Caixa Econômica Federal, no Banco do Brasil ou em outra instituição financeira com carteira comercial reconhecida pelo Banco Central do Brasil e que atendam à obrigação prevista no art. 13 desta Resolução.

§ 1º A conta bancária deve ser aberta em agências bancárias ou postos de atendimento bancário:

I - pelo candidato, no prazo de 10 (dez) dias contados da concessão do CNPJ pela Secretaria da Receita Federal do Brasil;

II - os partidos que não abriam a conta bancária “Doações para Campanha” até o dia 15 de agosto de 2018, poderão fazê-lo até 15 de agosto do ano eleitoral.

§ 2º A obrigação prevista neste artigo deve ser cumprida pelos partidos políticos e pelos candidatos, mesmo que não ocorra arrecadação e/ou movimentação de recursos financeiros, observado o disposto no § 4º deste artigo e no art. 12 desta Resolução.

§ 3º Os candidatos a vice e suplente não são obrigados a abrir conta bancária específica, mas, se o fizerem, os respectivos extratos bancários deverão compor a prestação de contas dos titulares.



§ 4º A obrigatoriedade de abertura de conta bancária eleitoral prevista no caput não se aplica às candidaturas:

I - em circunscrição onde não haja agência bancária ou posto de atendimento bancário (Lei nº 9.504/1997, art. 22, § 2º);

II - cujo candidato renunciou ao registro, desistiu da candidatura, teve o registro indeferido ou foi substituído antes do fim do prazo de 10 (dez) dias a contar da emissão do CNPJ de campanha, desde que não haja indícios de arrecadação de recursos e realização de gastos eleitorais.

§ 5º A abertura de conta nas situações descritas no § 4º deste artigo obriga os candidatos a apresentarem os extratos bancários em sua integralidade.

Art. 9º Na hipótese de repasse de recursos oriundos do Fundo de Assistência Financeira aos Partidos Políticos (Fundo Partidário) e do Fundo Especial de Financiamento de Campanha (FEFC), os partidos políticos e os candidatos devem abrir contas bancárias distintas e específicas para o registro da movimentação financeira desses recursos.

§ 1º O partido político que aplicar recursos do Fundo Partidário na campanha eleitoral deve fazer a movimentação financeira diretamente na conta bancária estabelecida no art. 43 da Lei nº 9.096/1995.

§ 2º É vedada a transferência de recursos entre contas cujas fontes possuam naturezas distintas.

Art. 10. As contas bancárias devem ser abertas mediante a apresentação dos seguintes documentos:

I - pelos candidatos: a) Requerimento de Abertura de Conta Bancária, disponível na página dos tribunais eleitorais na internet;

b) comprovante de inscrição no CNPJ para as eleições, disponível na página da Secretaria da Receita Federal do Brasil na internet (www.receita.fazenda.gov.br); e

c) nome dos responsáveis pela movimentação da conta bancária com endereço atualizado;

§ 1º As contas bancárias específicas de campanha eleitoral devem ser identificadas pelos partidos políticos e pelos candidatos de acordo com o nome constante do CNPJ fornecido pela Secretaria da Receita Federal do Brasil.

§ 2º Os representantes, mandatários ou prepostos autorizados a movimentar a conta devem ser identificados e qualificados conforme regulamentação específica do Banco Central do Brasil; e, além daqueles exigidos no caput, os bancos devem exigir a apresentação dos seguintes documentos:

I - do candidato e das demais pessoas autorizadas a movimentar a conta bancária:

- a) documento de identificação pessoal;
- b) comprovante de endereço atualizado; e
- c) comprovante de inscrição no CPF;

II - dos partidos políticos, seus dirigentes e demais pessoas autorizadas a movimentar a conta bancária:

- a) documento de identificação pessoal;
- b) comprovante de endereço atualizado; e
- c) comprovante de inscrição no CPF.

§ 3º A apresentação dos documentos exigidos nas alíneas “a” e “b” dos incisos I e II do § 2º deste artigo deve observar o disposto nas instruções do Banco Central do Brasil.

§ 4º A informação do endereço do candidato, constante do documento exigido na alínea “b” do inciso I do § 2º deste artigo, deve ser compatível com o endereço informado no Requerimento de Abertura de Conta (RAC).

§ 5º A apresentação dos documentos previstos no caput pode ser dispensada, a critério do banco, na hipótese de abertura de nova conta bancária para movimentação de recursos do Fundo Partidário e do Fundo Especial de Financiamento de Campanha (FEFC) por candidato na mesma agência bancária na qual foi aberta a conta original de campanha.

§ 6º A eventual recusa ou o embaraço à abertura de conta pela instituição financeira, inclusive no prazo fixado em lei, sujeitará o responsável ao disposto no art. 347 do Código Eleitoral.

Art. 12. Os bancos são obrigados a (Lei nº 9.504/1997, art. 22, § 1º):

I - acatar, em até 3 (três) dias, o pedido de abertura de conta de qualquer candidato escolhido em convenção, sendo-lhes vedado condicionar a conta ao depósito mínimo e à cobrança de taxas ou de outras despesas de manutenção;

II - identificar, nos extratos bancários da conta-corrente a que se referem o inciso I deste artigo e o art. 9º desta Resolução, o CPF ou o CNPJ do doador e do fornecedor de campanha;

III - encerrar as contas bancárias dos candidatos destinadas à movimentação de recursos do Fundo Partidário e de doações para campanha no fim do ano da eleição, transferindo a totalidade do saldo existente para a conta bancária do órgão de direção da circunscrição, na forma prevista no art. 51 desta Resolução, e informar o fato à Justiça Eleitoral;

IV - encerrar as contas bancárias do candidato e do partido político destinadas à movimentação de recursos do Fundo Especial de Financiamento de Campanha (FEFC) no fim do ano da eleição, transferindo a totalidade do saldo existente para o Tesouro Nacional, na forma prevista no art. 51 desta Resolução, e informar o fato à Justiça Eleitoral.

§ 1º A obrigação prevista no inciso I abrange a abertura de contas específicas para a movimentação de recursos do Fundo Partidário

e do Fundo Especial de Financiamento de Campanha (FEFC) de que trata o art. 9º, bem como as contas dos partidos políticos denominadas “Doações para Campanha”.

§ 2º A vedação quanto à cobrança de taxas e/ou outras despesas de manutenção não alcança as demais taxas e despesas normalmente cobradas por serviços bancários avulsos, na forma autorizada e disciplinada pelo Banco Central do Brasil.

§ 3º Os bancos somente aceitarão, nas contas abertas para uso em campanha, depósitos/créditos de origem identificada pelo nome ou razão social do doador e pelo respectivo número de inscrição no CPF ou no CNPJ.

§ 4º A obrigação prevista no caput deve ser cumprida pelos bancos mesmo se vencidos os prazos previstos no § 1º do art. 8º desta Resolução.

§ 5º A exigência de identificação do CPF/CNPJ do doador nos extratos bancários de que trata o inciso II deste artigo será atendida pelos bancos mediante o envio à Justiça Eleitoral dos respectivos extratos eletrônicos, na forma do art. 13 desta Resolução.

§ 6º A não identificação do CPF/CNPJ do doador nos extratos bancários de que trata o inciso II deste artigo, inclusive no que se refere ao prazo fixado para envio à Justiça Eleitoral, sujeitará o responsável ao disposto no art. 347 do Código Eleitoral.

§ 7º A conta bancária “Doações para campanha” dos partidos políticos possui caráter permanente e não deve ser encerrada no fim do período eleitoral.

Art. 13. As instituições financeiras devem encaminhar ao Tribunal Superior Eleitoral o extrato eletrônico das contas bancárias abertas



para as campanhas eleitorais dos partidos políticos e candidatos, para instrução dos respectivos processos de prestação de contas, no prazo de até 15 (quinze) dias após o encerramento do mês anterior.

§ 1º O disposto no caput também se aplica às contas bancárias específicas destinadas ao recebimento de doações para campanha e àquelas destinadas à movimentação dos recursos do Fundo Partidário e do Fundo Especial de Financiamento de Campanha (FEFC).

§ 2º As contas bancárias utilizadas para o registro da movimentação financeira de campanha eleitoral não estão submetidas ao sigilo disposto na Lei Complementar nº 105, de 10 de janeiro de 2001, e seus extratos, em meio físico ou eletrônico, integram as informações de natureza pública que compõem a prestação de contas à Justiça Eleitoral.

§ 3º Os extratos eletrônicos das contas bancárias, tão logo recebidos pela Justiça Eleitoral, serão disponibilizados para consulta pública na página do Tribunal Superior Eleitoral na internet.

§ 4º Os extratos eletrônicos devem ser padronizados e fornecidos conforme normas específicas do Banco Central do Brasil e devem compreender o registro da movimentação financeira entre as datas de abertura e encerramento da conta bancária.

Art. 14. O uso de recursos financeiros para o pagamento de gastos eleitorais que não provenham das contas específicas de que tratam os arts. 8º e 9º implicará a desaprovação da prestação de contas do partido político ou do candidato (Lei nº 9.504/1997, art. 22, § 3º).

§ 1º Se comprovado o abuso do poder econômico por candidato, será cancelado o registro da sua candidatura ou cassado o seu diploma, se já houver sido outorgado (Lei nº 9.504/1997, art. 22, § 3º).

§ 2º O disposto no caput também se aplica à arrecadação de

recursos para campanha eleitoral os quais não transitem pelas contas específicas previstas nesta Resolução.

DA ARRECADAÇÃO

DAS ORIGENS DOS RECURSOS

Art. 15. Os recursos destinados às campanhas eleitorais, respeitados os limites previstos, somente são admitidos quando provenientes de:

- I - recursos próprios dos candidatos;
- II - doações financeiras ou estimáveis em dinheiro de pessoas físicas;
- III - doações de outros partidos políticos e de outros candidatos;
- IV - comercialização de bens e/ou serviços ou promoção de eventos de arrecadação realizados diretamente pelo candidato ou pelo partido político;
- V - recursos próprios dos partidos políticos, desde que identificada a sua origem e que sejam provenientes:
 - a) do Fundo Partidário, de que trata o art. 38 da Lei nº 9.096/1995;
 - b) do Fundo Especial de Financiamento de Campanha (FEFC);
 - c) de doações de pessoas físicas efetuadas aos partidos políticos;
 - d) de contribuição dos seus filiados;
 - e) da comercialização de bens, serviços ou promoção de eventos de arrecadação;
 - f) de rendimentos decorrentes da locação de bens próprios dos partidos políticos;
- VI - rendimentos gerados pela aplicação de suas disponibilidades.

§ 1º Os rendimentos financeiros e os recursos obtidos com a alienação de bens têm a mesma natureza dos recursos investidos ou utilizados para sua aquisição e devem ser creditados na conta bancária na qual os recursos financeiros foram aplicados ou utilizados para aquisição do bem.

§ 2º O partido político não poderá transferir para o candidato ou utilizar, direta ou indiretamente, nas campanhas eleitorais, recursos

que tenham sido doados por pessoas jurídicas, ainda que em exercícios anteriores (STF, ADI nº 4.650).

Art. 16. A utilização de recursos próprios que tenham sido obtidos mediante empréstimo somente é admitida quando a contratação ocorrer em instituições financeiras ou equiparadas autorizadas a funcionar pelo Banco Central do Brasil e, no caso de candidatos, quando cumpridos os seguintes requisitos cumulativos:

- I - devem estar caucionados por bem integrante do seu patrimônio no momento do registro de candidatura;
- II não devem ultrapassar a capacidade de pagamento decorrente dos rendimentos de sua atividade econômica.

§ 1º O candidato e o partido político devem comprovar à Justiça Eleitoral até a entrega da prestação de contas final:

- I - a realização do empréstimo por meio de documentação legal e idônea; e
- II - na hipótese de candidato, a sua integral quitação em relação aos recursos aplicados em campanha.

§ 2º A autoridade judicial pode determinar que o candidato ou o partido político identifique a origem dos recursos utilizados para a quitação, sob pena de serem os recursos considerados de origem não identificada.

DO FUNDO ESPECIAL DE FINANCIAMENTO DE CAMPANHA (FEFC)

Art. 17. O Fundo Especial de Financiamento de Campanha (FEFC) será disponibilizado pelo Tesouro Nacional ao Tribunal Superior Eleitoral e distribuído aos diretórios nacionais dos partidos políticos na forma disciplinada pelo Tribunal Superior Eleitoral (Lei nº 9.504/1997, art. 16-C, § 2º).

§ 1º Inexistindo candidatura própria ou em coligação na circunscrição, é vedado o repasse dos recursos do Fundo Especial de Financiamento de Campanha (FEFC) para outros partidos políticos ou candidaturas desses mesmos partidos.

§ 2º É vedado o repasse de recursos do FEFC, dentro ou fora da circunscrição, por partidos políticos ou candidatos:

I - não pertencentes à mesma coligação; e/ou

II - não coligados.

§ 3º Os recursos provenientes do Fundo Especial de Financiamento de Campanha (FEFC) que não forem utilizados nas campanhas eleitorais deverão ser devolvidos ao Tesouro Nacional, integralmente, por meio de Guia de Recolhimento da União (GRU), no momento da apresentação da respectiva prestação de contas.

§ 4º Os partidos políticos devem destinar no mínimo 30% (trinta por cento) do montante do Fundo Especial de Financiamento de Campanha (FEFC) para aplicação nas campanhas de suas candidatas.

§ 5º Havendo percentual mais elevado de candidaturas femininas, o mínimo de recursos do Fundo Especial de Financiamento de Campanha (FEFC) deve ser aplicado no financiamento das campanhas de candidatas na mesma proporção.

§ 6º A verba oriunda da reserva de recursos do Fundo Especial de Financiamento das Campanhas (FEFC) destinada ao custeio das candidaturas femininas deve ser aplicada pela candidata no interesse de sua campanha ou de outras campanhas femininas, sendo ilícito o seu emprego, no todo ou em parte, exclusivamente para financiar candidaturas masculinas.

§ 7º O disposto no § 6º deste artigo não impede: o pagamento de despesas comuns com candidatos do gênero masculino; a

transferência ao órgão partidário de verbas destinadas ao custeio da sua cota-parte em despesas coletivas; outros usos regulares dos recursos provenientes da cota de gênero; desde que, em todos os casos, haja benefício para campanhas femininas.

§ 8º O emprego ilícito de recursos do Fundo Especial de Financiamento das Campanhas (FEFC) nos termos dos §§ 6º e 7º deste artigo, inclusive na hipótese de desvio de finalidade, sujeitará os responsáveis e beneficiários às sanções do art. 30-A da Lei nº 9.504/1997, sem prejuízo das demais cominações legais cabíveis.

§ 9º Na hipótese de repasse de recursos do FEFC em desacordo com as regras dispostas neste artigo, configura-se a aplicação irregular dos recursos, devendo o valor repassado irregularmente ser recolhido ao Tesouro Nacional pelo órgão ou candidato que realizou o repasse tido por irregular, respondendo solidariamente pela devolução o recebedor, na medida dos recursos que houver utilizado.

DA APLICAÇÃO DOS RECURSOS

Art. 18. As doações realizadas por pessoas físicas ou as contribuições de filiados recebidas pelos partidos políticos em anos anteriores ao da eleição para sua manutenção ordinária, creditadas na conta bancária destinada à movimentação financeira de "Outros Recursos", prevista na resolução que trata das prestações de contas anuais dos partidos políticos, podem ser aplicadas nas campanhas eleitorais, desde que observados os seguintes requisitos cumulativos:

I - identificação da sua origem e escrituração individualizada das doações e contribuições recebidas, na prestação de contas anual, assim como seu registro financeiro na prestação de contas de campanha eleitoral do partido político;

II - observância das normas estatutárias e dos critérios definidos pelos respectivos órgãos de direção nacional, os quais devem ser fixados objetivamente e encaminhados ao Tribunal Superior Eleitoral até 15 de agosto do ano eleitoral;

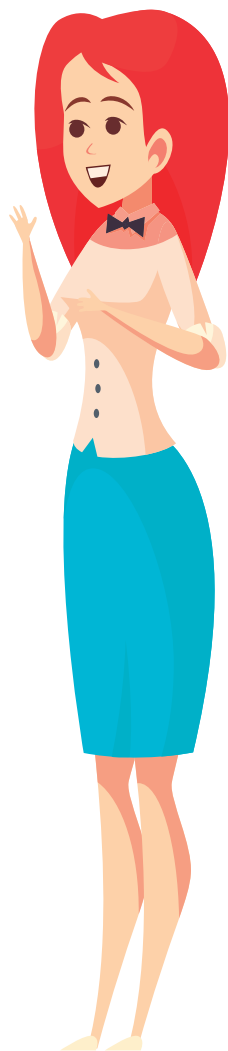

III - transferência para a conta bancária “Doações para Campanha”, antes de sua destinação ou utilização, respeitados os limites legais impostos a tais doações, calculados com base nos rendimentos auferidos no ano anterior ao da eleição em que a doação for aplicada, ressalvados os recursos do Fundo Partidário, cuja utilização deverá observar o disposto no art. 9º, §§ 1º e 2º desta Resolução; e

IV - identificação, na prestação de contas eleitoral do partido político e nas respectivas contas anuais, do nome ou razão social e do número do CPF da pessoa física ou do CNPJ do candidato ou partido doador, bem como a identificação do número do recibo de doação original, emitido na forma do art. 7º desta Resolução.

§ 1º O encaminhamento de que trata o inciso II deve ser endereçado à Presidência do Tribunal Superior Eleitoral, que os divulgará em sua página na internet.

§ 2º Os recursos auferidos nos anos anteriores devem ser identificados nas respectivas contas contábeis nas prestações de contas anuais da agremiação, que devem ser apresentadas até 30 de junho do ano eleitoral.

§ 3º Somente os recursos provenientes do Fundo Partidário ou de doações de pessoas físicas contabilizados na forma do parágrafo anterior podem ser utilizados nas campanhas eleitorais.

Art. 19. Os partidos políticos podem aplicar nas campanhas eleitorais os recursos do Fundo Partidário, inclusive aqueles recebidos em exercícios anteriores.

§ 1º A aplicação dos recursos provenientes do Fundo Partidário nas campanhas eleitorais pode ser realizada mediante:



I - transferência bancária eletrônica para conta bancária do candidato, aberta nos termos do art. 9º desta Resolução;

II - pagamento dos custos e das despesas diretamente relacionados às campanhas eleitorais dos candidatos e dos partidos políticos, procedendo-se à sua individualização.

§ 2º Os partidos políticos devem manter as anotações relativas à origem e à transferência dos recursos na sua prestação de contas anual e devem registrá-las na prestação de contas de campanha eleitoral de forma a permitir a identificação do destinatário dos recursos ou do seu beneficiário.

§ 3º Os partidos políticos, em cada esfera, devem destinar ao financiamento de campanhas de suas candidatas no mínimo 30% dos gastos totais contratados nas campanhas eleitorais com recursos do Fundo Partidário, incluídos nesse valor os recursos a que se refere o inciso V do art. 44 da Lei nº 9.096/1995 (Lei nº 13.165/2015, art. 9º).

§ 4º Havendo percentual mais elevado de candidaturas femininas, o mínimo de recursos globais do Fundo Partidário destinados a campanhas deve ser aplicado no financiamento das campanhas de candidatas na mesma proporção.

§ 5º A verba oriunda da reserva de recursos do Fundo Partidário, destinada ao custeio das candidaturas femininas, deve ser aplicada pela candidata no interesse de sua campanha ou de outras campanhas femininas, sendo ilícito o seu emprego, no todo ou em parte, exclusivamente para financiar candidaturas masculinas.

§ 6º O disposto no § 5º deste artigo não impede: o pagamento de despesas comuns com candidatos do gênero masculino; a transferência ao órgão partidário de verbas destinadas ao custeio da sua cota-parte em despesas coletivas; outros usos regulares dos recursos provenientes da cota de gênero; desde que, em todos os casos, haja benefício para campanhas femininas.

§ 7º É vedado o repasse de recursos do Fundo Partidário, dentro ou

fora da circunscrição, por partidos políticos ou candidatos:

I - não pertencentes à mesma coligação; e/ou

II - não coligados.

§ 8º O emprego ilícito de recursos do Fundo Partidário nos termos dos §§ 5º e 6º deste artigo sujeitará os responsáveis e beneficiários às sanções do art. 30-A da Lei nº 9.504/1997, inclusive na hipótese de desvio de finalidade, sem prejuízo das demais cominações legais cabíveis.

§ 9º Na hipótese de repasse de recursos do Fundo Partidário em desacordo com as regras dispostas neste artigo, configura-se a aplicação irregular dos recursos, devendo o valor repassado irregularmente ser recolhido ao Tesouro Nacional pelo órgão ou candidato que realizou o repasse tido por irregular, respondendo solidariamente pela devolução o recebedor, na medida dos recursos que houver utilizado.

Art. 20. As despesas e os custos assumidos pelo partido político e utilizados em benefício de uma ou mais candidaturas devem ser registrados, observado o disposto no art. 38, § 2º, da Lei nº 9.504/1997:

I - integralmente como despesas financeiras na conta do partido;

II - como transferências realizadas de recursos estimáveis aos candidatos beneficiados, de acordo com o valor individualizado, apurado mediante o rateio entre todas as candidaturas beneficiadas, na proporção do benefício auferido, exceto para as doações estimáveis decorrentes de gastos partidários com honorários de serviços advocatícios e de contabilidade.

DAS DOAÇÕES

Art. 21. As doações de pessoas físicas e de recursos próprios somente poderão ser realizadas, inclusive pela internet, por meio de:

I - transação bancária na qual o CPF do doador seja obrigatoriamente identificado;

II - doação ou cessão temporária de bens e/ou serviços estimáveis em dinheiro, com a demonstração de que o doador é proprietário do bem ou é o responsável direto pela prestação de serviços;

III - instituições que promovam técnicas e serviços de financiamento coletivo por meio de sítios da internet, aplicativos eletrônicos e outros recursos similares.

§ 1º As doações financeiras de valor igual ou superior a R\$ 1.064,10 (mil e sessenta e quatro reais e dez centavos) só poderão ser realizadas mediante transferência eletrônica entre as contas bancárias do doador e do beneficiário da doação ou cheque cruzado e nominal.

§ 2º O disposto no § 1º aplica-se também à hipótese de doações sucessivas realizadas por um mesmo doador em um mesmo dia.

§ 3º As doações financeiras recebidas em desacordo com este artigo não podem ser utilizadas e devem, na hipótese de identificação do doador, ser a ele restituídas ou, se isso não for possível, devem ser consideradas de origem não identificada e recolhidas ao Tesouro Nacional, na forma prevista no caput do art. 32 desta Resolução.

§ 4º No caso da utilização das doações financeiras recebidas em desacordo com este artigo, ainda que identificado o doador, os valores devem ser recolhidos ao Tesouro Nacional, na forma do disposto caput do art. 32 desta Resolução.

§ 5º Além da consequência disposta no parágrafo anterior, o impacto sobre a regularidade das contas decorrente da utilização dos recursos recebidos em desacordo com este artigo será apurado e decidido por ocasião do julgamento.

§ 6º É vedado o uso de moedas virtuais para o recebimento de doações financeiras.

Art. 22. O financiamento coletivo, se adotado, deverá atender aos seguintes requisitos:

I - cadastro prévio na Justiça Eleitoral pela instituição arrecadadora, observado o atendimento, nos termos da lei e da regulamentação expedida pelo Banco Central do Brasil, dos critérios para operar arranjos de pagamento;

II - identificação obrigatória, com o nome completo e o número de inscrição no cadastro de pessoas físicas (CPF) de cada um dos doadores, o valor das quantias doadas individualmente, a forma de pagamento e as datas das respectivas doações;

III - disponibilização, em sítio eletrônico, de lista com identificação dos doadores e das respectivas quantias doadas, a ser atualizada instantaneamente a cada nova doação, cujo endereço eletrônico, bem como a identificação da instituição arrecadadora, devem ser informados à Justiça Eleitoral, na forma por ela fixada;

IV - emissão obrigatória de recibo de comprovação para cada doação realizada, sob a responsabilidade da entidade arrecadadora;

V - envio imediato para a Justiça Eleitoral, na forma por ela estabelecida, e para o candidato de todas as informações relativas à doação;

VI - ampla ciência a candidatos e eleitores acerca das taxas administrativas a serem cobradas pela realização do serviço;

VII - não incidência em quaisquer das hipóteses de vedação listadas no art. 30 desta Resolução;

VIII - observância do Calendário Eleitoral para arrecadação de recursos, especialmente quanto aos requisitos dispostos no art. 3º desta Resolução;

IX - movimentação dos recursos captados na conta bancária destinada ao recebimento de doações para campanha;

X - observância dos dispositivos da legislação eleitoral relacionados à propaganda na internet.

§ 1º O cadastramento prévio a que se refere o inciso I do caput deste artigo ocorrerá mediante:

I - preenchimento de formulário eletrônico disponível na página do Tribunal Superior Eleitoral na internet;

II - encaminhamento eletrônico dos seguintes documentos comprobatórios:

a) requerimento assinado pelo administrador responsável pelas atividades da instituição arrecadadora;

b) cópia dos atos constitutivos em sua versão vigente e atualizada, revestidos das formalidades legais, que devem conter previsão para o exercício da atividade e certidão de pessoa jurídica emitida pela Receita Federal do Brasil;

c) declaração emitida pelo administrador responsável que ateste a adequação dos sistemas utilizados pela instituição arrecadadora e passíveis de verificação para efetuar a identificação do doador, a divulgação dos valores arrecadados e o atendimento a reclamações dos doadores;



III - documentos de identificação de sócios e administradores, incluindo identidade, CPF e comprovante de residência no caso dos administradores;

IV - declarações individuais firmadas pelos sócios e administradores da plataforma atestando que não estão inabilitados ou suspensos para o exercício de cargo em instituições financeiras e demais entidades autorizadas a funcionar pela Comissão de Valores Mobiliários e pelo Banco Central do Brasil.

§ 2º O recibo de comprovação a que se refere o inciso IV do caput deste artigo deve ser emitido pela instituição arrecadadora como prova de recebimento dos recursos do doador, contendo:

I - identificação do doador, com a indicação do nome completo, o CPF e o endereço;

II - identificação do beneficiário, com a indicação do CNPJ ou CPF, na hipótese de pré-candidato, e a eleição a que se refere;

III - valor doado;

IV - data de recebimento da doação;

V - forma de pagamento;

VI - identificação da instituição arrecadadora emitente do recibo, com a indicação da razão social e do CNPJ; e

VII - referência ao limite legal fixado para doação, com a advertência de que o valor do limite é calculado pela soma de todas as doações realizadas no período eleitoral e a sua não observância poderá gerar aplicação de multa de até 100% (cem) por cento do valor excedido.

§ 3º O prazo a ser observado para o repasse de recursos arrecadados pela instituição arrecadadora ao beneficiário, bem como a destinação dos eventuais rendimentos decorrentes de aplicação financeira devem ser estabelecidos entre as partes no momento da contratação da prestação do serviço.

§ 4º A partir de 15 de maio do ano eleitoral, é facultada aos pré-candidatos a arrecadação prévia de recursos nesta modalidade, mas a liberação de recursos por parte das entidades arrecadadoras fica condicionada ao cumprimento, pelo candidato, dos requisitos dispostos no inciso I, alíneas “a” até “c”, do art. 3º desta Resolução.

§ 5º Na hipótese prevista no parágrafo anterior, se não for solicitado o registro da candidatura, as entidades arrecadadoras deverão devolver os valores arrecadados aos doadores na forma e nas condições estabelecidas entre a entidade arrecadadora e o pré-candidato (Lei nº 9.504/1997, art. 22-A, § 4º).

§ 6º Incumbe à instituição arrecadadora encaminhar ao prestador de contas a identificação completa dos doadores, ainda que a doação seja efetivada por intermédio de cartão de crédito (Lei nº 9.504/1997, art. 23, § 4º, IV, “b”).

§ 7º As doações recebidas pelo financiamento coletivo devem observar o disposto no art. 21, § 1º, desta Resolução.

Art. 23. Todas as doações recebidas mediante financiamento coletivo deverão ser lançadas individualmente pelo valor bruto na prestação de contas de campanha eleitoral de candidatos e partidos políticos.

Parágrafo único. As taxas cobradas pelas instituições arrecadadoras deverão ser consideradas despesas de campanha eleitoral e lançadas na prestação de contas de candidatos e partidos políticos, sendo pagas no prazo fixado entre as partes no contrato de prestação de serviços.

Art. 24. Havendo conta intermediária para a captação de doações por financiamento coletivo, a instituição arrecadadora deve efetuar o repasse dos respectivos recursos à conta bancária de campanha eleitoral do candidato ou do partido político (conta “Doações para Campanha”).

§ 1º No momento do repasse ao candidato ou ao partido político, que deverá ser feito obrigatoriamente por transação bancária identificada, a instituição arrecadadora deverá identificar, individualmente, os doadores relativos ao crédito na conta bancária do destinatário final.

§ 2º A conta intermediária de que trata o caput deste artigo, uma vez aberta, deve observar a modalidade de conta bancária de depósito à vista, em instituição financeira com carteira comercial reconhecida pelo Banco Central do Brasil.

§ 3º Os créditos recebidos na conta intermediária de que trata o caput deste artigo devem ser realizados por meio de transação bancária na qual o CPF do doador seja obrigatoriamente identificado.

Art. 25. Os bens e/ou serviços estimáveis em dinheiro doados por pessoas físicas devem constituir produto de seu próprio serviço, de suas atividades econômicas e, no caso dos bens, devem integrar seu patrimônio.

§ 1º O pagamento efetuado por pessoas físicas de honorários de serviços advocatícios e de contabilidade, relacionados à prestação de serviços em campanhas eleitorais e em favor destas, bem como em processo judicial decorrente de defesa de interesses de candidato ou partido político, não constitui doação de bens e serviços estimáveis em dinheiro (Lei nº 9.504/1997, art. 23, § 10).

§ 2º Os bens próprios do candidato somente podem ser utilizados na campanha eleitoral quando demonstrado que já integravam seu patrimônio em período anterior ao pedido de registro da respectiva candidatura.

§ 3º Partidos políticos e candidatos podem doar entre si bens próprios ou serviços estimáveis em dinheiro, ou ceder seu uso, ainda que não constituam produto de seus próprios serviços ou de suas atividades.

§ 4º O disposto no § 3º não se aplica à aquisição de bens ou serviços que sejam destinados à manutenção da estrutura do partido político durante a campanha eleitoral, hipótese em que deverão ser devidamente contratados pela agremiação e registrados na sua prestação de contas de campanha, observado o disposto no art. 38, § 2º, da Lei nº 9.504/1997.

Art. 26. Para arrecadar recursos pela internet, o partido político e o candidato deverão tornar disponível mecanismo em página eletrônica, observados os seguintes requisitos:

- I - identificação do doador pelo nome e pelo CPF;
- II - emissão de recibo eleitoral para cada doação realizada, dispensada a assinatura do doador;

III - utilização de terminal de captura de transações para as doações por meio de cartão de crédito e de cartão de débito.

§ 1º As doações por meio de cartão de crédito ou cartão de débito somente serão admitidas quando realizadas até a data da eleição pelo titular do cartão e não poderão ser parceladas.

§ 2º Eventuais estornos, desistências ou não confirmação da despesa do cartão serão informados pela administradora ao beneficiário e à Justiça Eleitoral.

§ 3º As doações por meio de cartão de crédito ou cartão de débito somente poderão ser contestadas até o dia anterior ao da eleição:

I - na hipótese de primeiro turno, no que se refere a todos os partidos políticos e candidatos; e

II - na hipótese de segundo turno, no que se refere aos candidatos que a ele concorrem e a partidos a que estiverem vinculados, inclusive em coligação.

§ 4º As doações recebidas serão registradas pelo valor bruto no Sistema de Prestação de Contas (SPCE), e as tarifas referentes às administradoras de cartão serão registradas em despesa.

Art. 27. As doações realizadas por pessoas físicas são limitadas a 10% (dez por cento) dos rendimentos brutos auferidos pelo doador no ano-calendário anterior à eleição (Lei nº 9.504/1997, art. 23, § 1º).

§ 1º O candidato poderá usar recursos próprios em sua campanha até o total de 10% (dez por cento) dos limites previstos para gastos de campanha no cargo em que concorrer (Lei nº 9.504/1997, art. 23, § 2º-A).



§ 2º É vedada a aplicação indireta de recursos próprios mediante a utilização de doação a interposta pessoa, com a finalidade de burlar o limite de utilização de recursos próprios previstos no artigo 23, § 2º-A, da Lei 9.504/2017.

§ 3º O limite previsto no caput não se aplica a doações estimáveis em dinheiro relativas à utilização de bens móveis ou imóveis de propriedade do doador ou à prestação de serviços próprios, desde que o valor estimado não ultrapasse R\$ 40.000,00 (quarenta mil reais) (Lei nº 9.504/1997, art. 23, § 7º).

§ 4º A doação acima dos limites fixados neste artigo sujeita o infrator ao pagamento de multa no valor de até 100% (cem por cento) da quantia em excesso, sem prejuízo de o candidato responder por abuso do poder econômico, nos termos do art. 22 da Lei Complementar nº 64/1990 (Lei nº 9.504/1997, art. 23, § 3º).

DA COMERCIALIZAÇÃO DE BENS E/OU SERVIÇOS E/OU DA PROMOÇÃO DE EVENTOS

Art. 28. Até 180 dias após a diplomação, os candidatos ou partidos conservarão a documentação concernente a suas contas (Lei nº 9.504/1997, art. 32).

Parágrafo único. Estando pendente de julgamento qualquer processo judicial relativo às contas, a documentação a elas concernente deverá ser conservada até a decisão final (Lei nº 9.504/1997, art. 32, parágrafo único).

Art. 29. As doações de recursos captados para campanha eleitoral realizadas entre partidos políticos, entre partido político e candidato e entre candidatos estão sujeitas à emissão de recibo eleitoral na forma do art. 7º desta Resolução.

§ 1º As doações de que trata o caput deste artigo não estão sujeitas ao limite previsto caput do art. 27 desta Resolução, exceto quando

se tratar de doação realizada pela pessoa física do candidato, com recursos próprios, para outro candidato ou partido político.

§ 2º Os valores transferidos pelos partidos políticos oriundos de doações serão registrados na prestação de contas dos candidatos como transferência dos partidos e, na prestação de contas dos partidos, como transferência aos candidatos, observado o disposto no art. 38, § 2º, da Lei nº 9.504/1997 (Lei nº 9.504/1997, art. 28, § 12; STF, ADI nº 5.394).

§ 3º As doações referidas no caput devem ser identificadas pelo CPF do doador originário das doações financeiras, devendo ser emitido o respectivo recibo eleitoral para cada doação, na forma do art. 7º desta Resolução (STF, ADI nº 5.394).

Art. 30. Para a comercialização de bens e/ou serviços e/ou a promoção de eventos que se destinem a arrecadar recursos para campanha eleitoral, o partido político ou o candidato deve:

I - comunicar sua realização, formalmente e com antecedência mínima de 5 (cinco) dias úteis, à Justiça Eleitoral, que poderá determinar sua fiscalização;

II - manter à disposição da Justiça Eleitoral a documentação necessária à comprovação de sua realização e de seus custos, despesas e receita obtida.

§ 1º Os valores arrecadados constituem doação e devem observar todas as regras para o recebimento de doação.

§ 2º Para a fiscalização de eventos prevista no inciso I deste artigo, a Justiça Eleitoral poderá nomear, entre seus servidores, fiscais ad hoc, devidamente credenciados.

§ 3º As despesas e as receitas relativas à realização do evento devem ser comprovadas por documentação idônea.

§ 4º Os comprovantes relacionados ao recebimento de recursos

dispostos neste artigo deverão conter referência que o valor recebido caracteriza doação eleitoral, com menção ao limite legal de doação, advertência de que a doação acima de tal limite poderá gerar a aplicação de multa de até 100% (cem por cento) do valor do excesso e de que devem ser observadas as vedações da lei eleitoral.

§ 5º O limite de doação previsto no caput será apurado anualmente pelo Tribunal Superior Eleitoral e pela Secretaria da Receita Federal do Brasil, observando-se os seguintes procedimentos:

I - o Tribunal Superior Eleitoral consolidará as informações sobre as doações registradas até 31 de dezembro do ano eleitoral, considerando (Lei nº 9.504/1997, art. 24-C, § 1º):

- a) as prestações de contas anuais dos partidos políticos entregues à Justiça Eleitoral até 30 de junho do ano subsequente ao da apuração;
- b) as prestações de contas eleitorais apresentadas pelos candidatos e pelos partidos políticos em relação à eleição;

II - após a consolidação das informações sobre os valores doados e apurados, o Tribunal Superior Eleitoral as encaminhará à Secretaria da Receita Federal do Brasil até 30 de maio do ano seguinte ao da apuração (Lei nº 9.504/1997, art. 24-C, § 2º);

III - a Secretaria da Receita Federal do Brasil fará o cruzamento dos valores doados com os rendimentos da pessoa física e, apurando indício de excesso, comunicará o fato, até 30 de julho do ano seguinte ao ano eleitoral, ao Ministério Público, que poderá, até 31 de dezembro do mesmo ano, apresentar representação com vistas à aplicação da penalidade prevista no § 4º deste artigo e de outras sanções que julgar cabíveis (Lei nº 9.504/1997, art. 24-C, § 3º);

IV - o Ministério Público poderá apresentar representação com vistas à aplicação da penalidade prevista no § 3º do art. 23 da Lei nº 9.504/1997 e de outras sanções que julgar cabíveis, ocasião em que poderá solicitar à autoridade judicial competente a quebra do sigilo fiscal do doador e, se for o caso, do beneficiado.

§ 6º A comunicação a que se refere o inciso III do § 5º deste artigo se restringe à identificação nominal, seguida do respectivo número

de inscrição no CPF, Município e UF fiscal do domicílio do doador, resguardado o sigilo dos rendimentos da pessoa física e do possível excesso apurado.

§ 7º Para os Municípios com mais de uma zona eleitoral, a comunicação a que se refere o inciso III do § 5º deste artigo deve incluir também a zona eleitoral correspondente ao domicílio do doador.

§ 8º A aferição do limite de doação do contribuinte dispensado da apresentação de Declaração de Ajuste Anual do Imposto de Renda deve ser realizada com base no limite de isenção previsto para o exercício financeiro do ano da eleição.

§ 9º Eventual declaração anual retificadora apresentada à Secretaria da Receita Federal do Brasil, desde que apresentada até o ajuizamento da ação de doação irregular, deve ser considerada na aferição do limite de doação do contribuinte.

§ 10. Se, por ocasião da prestação de contas, ainda que parcial, surgirem fundadas suspeitas de que determinado doador extrapolou o limite de doação, o juiz, de ofício ou a requerimento do Ministério Público, poderá determinar, em decisão fundamentada, que a Secretaria da Receita Federal do Brasil informe o valor dos rendimentos do contribuinte no ano anterior ao da eleição.

DAS FONTES VEDADAS

Art. 31. É vedado a partido político e a candidato receber, direta ou indiretamente, doação em dinheiro ou estimável em dinheiro, inclusive por meio de publicidade de qualquer espécie, procedente de:

- I - pessoas jurídicas;
- II - origem estrangeira;
- III - pessoa física permissionária de serviço público.

§ 1º A configuração da fonte vedada a que se refere o inciso II deste

artigo não depende da nacionalidade do doador, mas da procedência dos recursos doados.

§ 2º A vedação prevista no inciso III deste artigo não alcança a aplicação de recursos próprios do candidato em sua campanha.

§ 3º O recurso recebido por candidato ou partido oriundo de fontes vedadas deve ser imediatamente devolvido ao doador, sendo vedada sua utilização ou aplicação financeira.

§ 4º Na impossibilidade de devolução dos recursos ao doador, o prestador de contas deve providenciar imediatamente a transferência dos recursos recebidos ao Tesouro Nacional, por meio de Guia de Recolhimento da União (GRU).

§ 5º Incidirão atualização monetária e juros moratórios, calculados com base na taxa aplicável aos créditos da Fazenda Pública, sobre os valores a serem recolhidos ao Tesouro Nacional, desde a data da ocorrência do fato gerador até a do efetivo recolhimento, salvo se tiver sido determinado de forma diversa na decisão judicial.

§ 6º O disposto no § 4º deste artigo não se aplica quando o candidato ou o partido político promove espontânea e imediatamente a transferência dos recursos para o Tesouro Nacional, sem deles se utilizar.

§ 7º A transferência de recurso recebido de fonte vedada para outro órgão partidário ou candidato não isenta o donatário da obrigação prevista nos §§ 3º e 4º deste artigo.

§ 8º O beneficiário de transferência cuja origem seja considerada fonte vedada pela Justiça Eleitoral responde solidariamente pela irregularidade, e as consequências serão aferidas por ocasião do julgamento das respectivas contas.

§ 9º A devolução ou a determinação de devolução de recursos recebidos de fonte vedada não impede, se for o caso, a desaprovação



das contas, quando constatado que o candidato se beneficiou, ainda que temporariamente, dos recursos ilícitos recebidos, assim como a apuração do fato na forma do art. 30-A da Lei nº 9.504/1997, do art. 22 da Lei Complementar nº 64/1990 e do art. 14, § 10, da Constituição da República.

§ 10. O comprovante de devolução ou de recolhimento, conforme o caso, poderá ser apresentado em qualquer fase da prestação de contas ou até 5 (cinco) dias após o trânsito em julgado da decisão que julgar as contas de campanha, sob pena de encaminhamento dos autos à representação estadual ou municipal da Advocacia-Geral da União para fins de cobrança.

§ 11. O Tribunal Superior Eleitoral disponibilizará, em sua página de internet, as informações recebidas dos órgãos públicos relativas às permissões concedidas, as quais não exauram a identificação de fontes vedadas, incumbindo ao prestador de contas aferir a licitude dos recursos que financiam sua campanha.

DOS RECURSOS DE ORIGEM NÃO IDENTIFICADA

Art. 32. Os recursos de origem não identificada não podem ser utilizados por partidos políticos e candidatos e devem ser transferidos ao Tesouro Nacional por meio de Guia de Recolhimento da União (GRU).

§ 1º Caracterizam o recurso como de origem não identificada:

- I - a falta ou a identificação incorreta do doador;
- II - a falta de identificação do doador originário nas doações financeiras recebidas de outros candidatos ou partidos políticos;
- III - a informação de número de inscrição inválida no CPF do doador pessoa física ou no CNPJ quando o doador for candidato ou partido político;
- IV - as doações recebidas em desacordo com o disposto no art. 21, § 1º, desta Resolução quando impossibilitada a devolução ao doador;
- V - as doações recebidas sem a identificação do número de inscrição

no CPF/CNPJ no extrato eletrônico ou em documento bancário;
VI - os recursos financeiros que não provenham das contas específicas de que tratam os arts. 8º e 9º desta Resolução;
VII - doações recebidas de pessoas físicas com situação cadastral na Secretaria da Receita Federal do Brasil que impossibilitem a identificação da origem real do doador; e/ou
VIII recursos utilizados para quitação de empréstimos cuja origem não seja comprovada.

§ 2º O comprovante de devolução ou de recolhimento, conforme o caso, poderá ser apresentado em qualquer fase da prestação de contas ou até 5 (cinco) dias após o trânsito em julgado da decisão que julgar as contas de campanha, sob pena de encaminhamento dos autos à representação estadual ou municipal da Advocacia-Geral da União, para fins de cobrança.

§ 3º Incidirão atualização monetária e juros moratórios, calculados com base na taxa aplicável aos créditos da Fazenda Pública, sobre os valores a serem recolhidos ao Tesouro Nacional, desde a data da ocorrência do fato gerador até a do efetivo recolhimento, salvo se tiver sido determinado de forma diversa na decisão judicial.

§ 4º O disposto no § 3º deste artigo não se aplica quando o candidato ou o partido político promove espontânea e imediatamente a transferência dos recursos para o Tesouro Nacional, sem deles se utilizar.

§ 5º O candidato ou o partido político pode retificar a doação, registrando-a no SPCE, ou devolvê-la ao doador quando a não identificação decorra do erro de identificação de que trata o inciso III do § 1º deste artigo e haja elementos suficientes para identificar a origem da doação.

§ 6º Não sendo possível a retificação ou a devolução de que trata o § 5º, o valor deverá ser imediatamente recolhido ao Tesouro Nacional.

§ 7º A devolução ou a determinação de devolução de recursos recebidos de origem não identificada não impede, se for o caso, a desaprovação das contas, quando constatado que o candidato se beneficiou, ainda que temporariamente, dos recursos ilícitos recebidos, assim como a apuração do fato na forma do art. 30-A da Lei nº 9.504/1997, do art. 22 da Lei Complementar nº 64/1990 e do art. 14, § 10, da Constituição da República.

DA DATA-LIMITE PARA A ARRECADAÇÃO E DESPESAS

Art. 33. Partidos políticos e candidatos podem arrecadar recursos e contrair obrigações até o dia da eleição.

§ 1º Após o prazo fixado no caput, é permitida a arrecadação de recursos exclusivamente para a quitação de despesas já contraídas e não pagas até o dia da eleição, as quais deverão estar integralmente quitadas até o prazo de entrega da prestação de contas à Justiça Eleitoral.

§ 2º Eventuais débitos de campanha não quitados até a data fixada para a apresentação da prestação de contas podem ser assumidos pelo partido político (Lei nº 9.504/1997, art. 29, § 3º; e Código Civil, art. 299).

§ 3º A assunção da dívida de campanha somente é possível por decisão do órgão nacional de direção partidária, com apresentação, no ato da prestação de contas final, de:

- I - acordo expressamente formalizado, no qual deverão constar a origem e o valor da obrigação assumida, os dados e a anuência do credor;
- II - cronograma de pagamento e quitação que não ultrapasse o prazo fixado para a prestação de contas da eleição subsequente para o mesmo cargo;
- III - indicação da fonte dos recursos que serão utilizados para a quitação do débito assumido.

§ 4º No caso do disposto no § 3º deste artigo, o órgão partidário da respectiva circunscrição eleitoral passa a responder solidariamente com o candidato por todas as dívidas, hipótese em que a existência do débito não pode ser considerada como causa para a rejeição das contas do candidato (Lei nº 9.504/1997, art. 29, § 4º).

§ 5º Os valores arrecadados para a quitação dos débitos de campanha a que se refere o § 2º deste artigo devem, cumulativamente:

I - observar os requisitos da Lei nº 9.504/1997 quanto aos limites legais de doação e às fontes lícitas de arrecadação;

II - transitar necessariamente pela conta “Doações para Campanha” do partido político, prevista na resolução que trata das prestações de contas anuais dos partidos políticos, excetuada a hipótese de pagamento das dívidas com recursos do Fundo Partidário;

III - constar da prestação de contas anual do partido político até a integral quitação dos débitos, conforme o cronograma de pagamento e quitação apresentado por ocasião da assunção da dívida.



§ 6º As despesas já contraídas e não pagas até a data a que se refere o caput devem ser comprovadas por documento fiscal hábil e idôneo emitido na data da realização da despesa ou por outro meio de prova permitido.

§ 7º As dívidas de campanha contraídas diretamente pelos órgãos partidários não estão sujeitas à autorização da direção nacional prevista no § 3º e devem observar as exigências previstas nos §§ 5º e 6º deste artigo.

Art. 34. A existência de débitos de campanha não assumidos pelo partido, na forma prevista no § 3º do art. 33 desta Resolução, será aferida na oportunidade do julgamento da prestação de contas do candidato e poderá ser considerada motivo para sua rejeição.

DOS GASTOS ELEITORAIS

Art. 35. São gastos eleitorais, sujeitos ao registro e aos limites fixados nesta Resolução (Lei nº 9.504/1997, art. 26):

I - confecção de material impresso de qualquer natureza, observado o tamanho fixado no § 2º, inciso II do art. 37 e nos §§ 3º e 4º do art. 38, todos da Lei nº 9.504/1997;

II - propaganda e publicidade direta ou indireta, por qualquer meio de divulgação;

III - aluguel de locais para a promoção de atos de campanha eleitoral;

IV - despesas com transporte ou deslocamento de candidato e de pessoal a serviço das candidaturas;

V - correspondências e despesas postais;

VI - despesas de instalação, organização e funcionamento de comitês de campanha e serviços necessários às eleições, observadas as exceções previstas no § 6º do art. 35 desta Resolução;

VII - remuneração ou gratificação de qualquer espécie paga a quem preste serviço a candidatos e a partidos políticos;

- VIII - montagem e operação de carros de som, de propaganda e de assemelhados;
- IX - realização de comícios ou eventos destinados à promoção de candidatura;
- X - produção de programas de rádio, televisão ou vídeo, inclusive os destinados à propaganda gratuita;
- XI - realização de pesquisas ou testes pré-eleitorais;
- XII - custos com a criação e a inclusão de páginas na internet e com o impulsionamento de conteúdos contratados diretamente de provedor da aplicação de internet com sede e foro no país;
- XIII - multas aplicadas, até as eleições, aos candidatos e partidos políticos por infração do disposto na legislação eleitoral;
- XIV - doações para outros partidos políticos ou outros candidatos;
- XV - produção de jingles, vinhetas e slogans para propaganda eleitoral.

§ 1º Inclui-se entre as formas de impulsionamento de conteúdo, de que trata o inciso XII deste artigo, a priorização paga de conteúdos resultantes de aplicações de busca na internet.

§ 2º Os gastos de impulsionamento a que se refere o inciso XII deste artigo são aqueles efetivamente prestados, devendo eventuais créditos contratados e não utilizados até o final da campanha serem transferidos como sobras de campanha:

I - ao Tesouro Nacional, na hipótese de pagamento com recursos do FEFC; e

II ao partido político, via conta Fundo Partidário ou Outros Recursos, a depender da origem dos recursos.

§ 3º As despesas com consultoria, assessoria e pagamento de honorários realizadas em decorrência da prestação de serviços advocatícios e de contabilidade no curso das campanhas eleitorais serão consideradas gastos eleitorais, mas serão excluídas do limite de gastos de campanha (Lei nº 9.504/1997, art. 26, § 4º).

§ 4º Para fins de pagamento das despesas de que trata o parágrafo



anterior, poderão ser utilizados recursos da campanha, do candidato, do Fundo Partidário ou do FEFC (Lei nº 9.504/1997, art. 26, § 5º).

§ 5º Os recursos originados do Fundo Especial de Financiamento de Campanha utilizados para pagamento das despesas previstas no § 3º deste artigo serão informados na prestação de contas dos candidatos, diretamente no SPCE (Lei nº 9.504/1997, art. 26, § 6º).

§ 6º Não são consideradas gastos eleitorais, não se sujeitam à prestação de contas e não podem ser pagas com recursos da campanha as seguintes despesas de natureza pessoal do candidato:

- a) combustível e manutenção de veículo automotor usado pelo candidato na campanha;
- b) remuneração, alimentação e hospedagem do condutor do veículo a que se refere à alínea “a” deste parágrafo;
- c) alimentação e hospedagem própria;
- d) uso de linhas telefônicas registradas em seu nome como pessoa física, até o limite de três linhas.

§ 7º Todo material de campanha eleitoral impresso deverá conter o número de inscrição no CNPJ ou o número de inscrição no CPF do responsável pela confecção e de quem a contratou, a respectiva tiragem (Lei nº 9.504/1997, art. 38, § 1º).

§ 8º Os gastos efetuados por candidato ou partido político em benefício de outro candidato ou outro partido político constituem doações estimáveis em dinheiro, observado o disposto no art. 38, § 2º, da Lei nº 9.504/1997.

§ 9º O pagamento efetuado por candidatos e partidos políticos de honorários de serviços advocatícios e de contabilidade, relacionados à prestação de serviços em campanhas eleitorais e em favor destas, bem como em processo judicial decorrente de defesa de interesses de candidato ou partido político não constitui doação de bens e serviços

estimáveis em dinheiro (Lei nº 9.504/1997, art. 23, § 10).

§ 10. O pagamento dos gastos eleitorais contraídos pelos candidatos será de sua responsabilidade, cabendo aos partidos políticos responder apenas pelos gastos que realizarem e por aqueles que, após o dia da eleição, forem assumidos na forma do § 2º do art. 33 desta Resolução.

§ 11. Os gastos com combustível são considerados gastos eleitorais apenas na hipótese de apresentação de documento fiscal da despesa do qual conste o CNPJ da campanha, para abastecimento de:

I - veículos em eventos de carreatas, até o limite de 10 (dez) litros por veículo, desde que feita, na prestação de contas, a indicação da quantidade de carros e de combustíveis utilizados por evento;

II - veículos utilizados a serviço da campanha, decorrentes da locação ou cessão temporária, desde que:

a) os veículos sejam declarados originariamente na prestação de contas; e

b) seja apresentado relatório do qual conste o volume e o valor dos combustíveis adquiridos semanalmente para este fim; e III geradores de energia, decorrentes da locação ou cessão temporária devidamente comprovada na prestação de contas, com a apresentação de relatório final do qual conste o volume e valor dos combustíveis adquiridos em na campanha para este fim.

§ 12. As despesas com pessoal devem ser detalhadas com a identificação integral dos prestadores de serviço, dos locais de trabalho, das horas trabalhadas, da especificação das atividades executadas e da justificativa do preço contratado.

Art. 36. Os gastos de campanha por partido político ou candidato somente poderão ser efetivados a partir da data da realização da respectiva convenção partidária, observado o preenchimento dos pré-requisitos de que trata o art. 3º, inciso I, alíneas "a" até "c" e inciso II, alíneas "a" até "c" desta Resolução.

§ 1º Os gastos eleitorais efetivam-se na data da sua contratação, independentemente da realização do seu pagamento, e devem ser registrados na prestação de contas no ato da sua contratação.

§ 2º Os gastos destinados à preparação da campanha e à instalação física ou de página de internet de comitês de campanha de candidatos e de partidos políticos poderão ser contratados a partir da data efetiva da realização da respectiva convenção partidária, desde que, cumulativamente:

I - sejam devidamente formalizados; e

II - o desembolso financeiro ocorra apenas após a obtenção do número de inscrição no CNPJ, a abertura de conta bancária específica para a movimentação financeira de campanha e a emissão de recibos eleitorais, na forma do art. 7º desta Resolução.

80

Art. 37. Os recursos provenientes do Fundo Partidário e do Fundo Especial de Financiamento de Campanhas não poderão ser utilizados para pagamento de encargos decorrentes de inadimplência de pagamentos, tais como multa de mora, atualização monetária ou juros, ou para pagamento de multas relativas a atos infracionais, ilícitos penais, administrativos ou eleitorais.

Parágrafo único. As multas aplicadas por propaganda antecipada deverão ser arcadas pelos responsáveis e não serão computadas como despesas de campanha, ainda que aplicadas a quem venha a se tornar candidato.

Art. 38. Os gastos eleitorais de natureza financeira, ressalvados os de pequeno vulto previstos no art. 39 e o disposto no § 4º do art. 8º, ambos desta Resolução, só podem ser efetuados por meio de:

I - cheque nominal cruzado;

II - transferência bancária que identifique o CPF ou CNPJ do beneficiário;

III - débito em conta; ou IV - cartão de débito da conta bancária.

§ 1º O pagamento de boletos registrados pode ser realizado diretamente por meio da conta bancária, vedado o pagamento em espécie.

§ 2º É vedado o pagamento de gastos eleitorais com moedas virtuais.

Art. 39. Para efetuar pagamento de gastos de pequeno vulto, o órgão partidário e o candidato podem constituir reserva em dinheiro (Fundo de Caixa), desde que:

I - observem o saldo máximo de 2% (dois por cento) dos gastos contratados, vedada a recomposição;

II - os recursos destinados à respectiva reserva transitem previamente pela conta bancária específica de campanha;

III - o saque para constituição do Fundo de Caixa seja realizado mediante cartão de débito ou emissão de cheque nominativo em favor do próprio sacado.

Parágrafo único. O candidato a vice ou a suplente não pode constituir Fundo de Caixa.



Art. 40. Para efeito do disposto no art. 39 desta Resolução, consideram-se gastos de pequeno vulto as despesas individuais que não ultrapassem o limite de meio salário mínimo, vedado o fracionamento de despesa.

Parágrafo único. Os pagamentos de pequeno valor realizados por meio do Fundo de Caixa não dispensam a respectiva comprovação na forma do art. 60 desta Resolução.

Art. 41. A realização de gastos eleitorais para contratação direta ou terceirizada de pessoal para prestação de serviços referentes a atividades de militância e mobilização de rua nas campanhas eleitorais, que se incluem no previsto no inciso VII do art. 35 desta Resolução, observará os seguintes critérios para aferição do limite de número de contratações (Lei nº 9.504/1997, art. 100-A):

I - em municípios com até 30 mil eleitores, não excederá a 1% (um por cento) do eleitorado;

II - nos demais municípios e no Distrito Federal, corresponderá ao número máximo apurado no inciso I, acrescido de uma contratação para cada mil eleitores que excederem o número de 30 mil.

§ 1º As contratações observarão ainda os seguintes limites nas candidaturas aos cargos a (Lei nº 9.504/1997, art. 100-A, § 1º):

V - Prefeito: nos limites previstos nos incisos I e II do caput;

VI - Vereador: 50% (cinquenta por cento) dos limites previstos nos incisos I e II do caput, até o máximo de 80% (oitenta por cento) do limite estabelecido para deputados estaduais.

§ 2º Os limites previstos no § 1º deste artigo devem ser observados para toda a campanha eleitoral, incluindo primeiro e segundo turnos, se houver.

(...)

§ 8º São excluídos dos limites fixados neste artigo a militância não

remunerada, pessoal contratado para apoio administrativo e operacional, fiscais e delegados credenciados para trabalhar nas eleições e advogados dos candidatos ou dos partidos políticos e das coligações (Lei nº 9.504/1997, art.100-A, § 6º).

Art. 42. São estabelecidos os seguintes limites em relação ao total dos gastos de campanha contratados (Lei nº 9.504/1997, art. 26, § 1º):

I - alimentação do pessoal que presta serviços às candidaturas ou aos comitês de campanha: 10% (dez por cento);

II - aluguel de veículos automotores: 20% (vinte por cento).

Art. 43. Com a finalidade de apoiar candidato de sua preferência, qualquer eleitor pode realizar pessoalmente gastos totais até o valor de R\$ 1.064,10 (mil e sessenta e quatro reais e dez centavos), não sujeitos à contabilização, desde que não reembolsados (Lei nº 9.504/1997, art. 27).

§ 1º Na hipótese prevista neste artigo, o comprovante da despesa deve ser emitido em nome do eleitor.

§ 2º Bens e serviços entregues ou prestados ao candidato não representam os gastos de que trata o caput e caracterizam doação, sujeitando-se às regras do art. 25 desta Resolução, observado o disposto nos §§ 3º e 4º deste artigo.

§ 3º Fica excluído do limite previsto no caput deste artigo o pagamento de honorários decorrentes da prestação de serviços advocatícios e de contabilidade, relacionados às campanhas eleitorais e em favor destas (Lei nº 9.504, art. 27, § 1º).

§ 4º Para fins do previsto no § 3º deste artigo, o pagamento efetuado por terceiro não compreende doação eleitoral (Lei nº 9.504/1997, art. 27, § 2º).

DA PRESTAÇÃO DE CONTAS

Todas as candidatas deverão prestar contas dos gastos de sua campanha, independente de terem sido eleitas ou não, sendo necessária a contratação de um contador para acompanhamento durante a campanha.

A apresentação da prestação de contas perante a Justiça Eleitoral deve ser feita até o dia 15 de dezembro de 2020, sendo necessária a assinatura do contador e a obrigatoriedade de contratação de um advogado.

Aconselha-se à candidata procurar um contador com conhecimento na área eleitoral, buscando o auxílio do PSDB em caso de dúvidas, pois as regras da prestação de contas são muito específicas e rígidas.



DA OBRIGAÇÃO DE PRESTAR CONTAS

Art. 45. Devem prestar contas à Justiça Eleitoral:

I - o candidato;

(...)

§ 1º O candidato fará, diretamente ou por intermédio de pessoa por ele designada, a administração financeira de sua campanha usando recursos repassados pelo partido, inclusive os relativos à quota do Fundo Partidário ou do Fundo Especial de Financiamento de Campanha (FEFC), recursos próprios ou doações de pessoas físicas (Lei nº 9.504/1997, art. 20).

§ 2º O candidato é solidariamente responsável com a pessoa indicada no § 1º e com o profissional de contabilidade de que trata o § 4º deste artigo pela veracidade das informações financeiras e contábeis de sua campanha (Lei nº 9.504/1997, art. 21).

§ 3º O candidato elaborará a prestação de contas, que será encaminhada à autoridade judicial competente para o julgamento das contas, diretamente por ele, no prazo estabelecido no art. 49, abrangendo, se for o caso, o vice ou o suplente e todos aqueles que o tenham substituído, em conformidade com os respectivos períodos de composição da chapa.

§ 4º A arrecadação de recursos e a realização de gastos eleitorais devem ser acompanhadas por profissional habilitado em contabilidade desde o início da campanha, o qual realizará os registros contábeis pertinentes e auxiliará o candidato e o partido na elaboração da prestação de contas, observando as normas estabelecidas pelo Conselho Federal de Contabilidade e as regras estabelecidas nesta resolução.

§ 5º É obrigatória a constituição de advogado para a prestação de contas.

§ 6º O candidato que renunciar à candidatura, dela desistir, for substituído ou tiver o registro indeferido pela Justiça Eleitoral deve prestar contas em relação ao período em que participou do processo eleitoral, mesmo que não tenha realizado campanha.

§ 7º Se o candidato falecer, a obrigação de prestar contas, na forma desta Resolução, referente ao período em que realizou campanha, será de responsabilidade de seu administrador financeiro ou, na sua ausência, no que for possível, da respectiva direção partidária.

§ 8º A ausência de movimentação de recursos de campanha, financeiros ou estimáveis em dinheiro, não isenta o partido político e o candidato do dever de prestar contas na forma estabelecida nesta Resolução.



§ 9º O presidente, o tesoureiro do partido político e o profissional habilitado em contabilidade são responsáveis pela veracidade das informações relativas à prestação de contas do partido.

(...)

Art. 47. Os partidos políticos e os candidatos são obrigados, durante as campanhas eleitorais, a enviar por meio do SPCE à Justiça Eleitoral, para divulgação em página criada na internet para esse fim (Lei nº 9.504/1997, art. 28, § 4º):

I - os dados relativos aos recursos financeiros recebidos para financiamento de sua campanha eleitoral, em até 72 (setenta e duas) horas contadas do recebimento;

II - relatório parcial discriminando as transferências do Fundo Partidário e do Fundo Especial de Financiamento de Campanha (FEFC), os recursos financeiros e os estimáveis em dinheiro recebidos, bem como os gastos realizados.

§ 1º A prestação de contas parcial de que trata o inciso II do caput deve ser feita em meio eletrônico, por intermédio do SPCE, com a discriminação dos recursos financeiros ou estimáveis em dinheiro para financiamento da campanha eleitoral, contendo, cumulativamente:

I - a indicação dos nomes, do CPF das pessoas físicas doadoras ou do CNPJ dos partidos políticos ou dos candidatos doadores;

II - a especificação dos respectivos valores doados;

III - a identificação dos gastos realizados, com detalhamento dos fornecedores;

IV - a indicação do advogado. § 2º Os relatórios de campanha de que trata o inciso I do caput serão informados à Justiça Eleitoral, por meio do SPCE, em até 72 (setenta e duas) horas contadas a partir da data de recebimento da doação, considerando-se data de recebimento a de efetivo crédito nas contas bancárias de campanha, sempre que a arrecadação for realizada por cartão de crédito ou mecanismo de financiamento coletivo.

§ 3º O relatório financeiro de campanha será disponibilizado pelo Tribunal Superior Eleitoral na sua página na internet em até 48 (quarenta e oito) horas, ocasião em que poderão ser divulgados também os gastos eleitorais declarados, bem como as doações estimáveis em dinheiro.

§ 4º A prestação de contas parcial de campanha deve ser encaminhada por meio do SPCE, pela internet, entre os dias 9 a 13 de setembro do ano eleitoral, dela constando o registro da movimentação financeira e/ou estimável em dinheiro ocorrida desde o início da campanha até o dia 8 de setembro do mesmo ano.

§ 5º No dia 15 de setembro do ano eleitoral, o Tribunal Superior Eleitoral divulgará, na sua página na internet, a prestação de contas parcial de campanha de candidatos e partidos políticos com a indicação dos nomes, do CPF ou CNPJ dos doadores e dos respectivos valores doados (Lei nº 9.504/1997, art. 28, § 4º, inciso II, e § 7º).

§ 6º A não apresentação tempestiva da prestação de contas parcial ou a sua entrega de forma que não corresponda à efetiva movimentação de recursos caracteriza infração grave, salvo justificativa acolhida pela justiça eleitoral, a ser apurada na oportunidade do julgamento da prestação de contas final.

§ 7º A ausência de informações sobre o recebimento de recursos financeiros de que trata o inciso I do caput deve ser examinada de acordo com a quantidade e os valores envolvidos na oportunidade do julgamento da prestação de contas, podendo levar à sua desaprovação.

§ 8º Após os prazos previstos no inciso I do caput e no § 4º deste artigo, as informações enviadas à Justiça Eleitoral somente podem ser retificadas com a apresentação de justificativa que seja aceita pela autoridade judicial e, no caso da prestação de contas parcial, mediante a apresentação de prestação retificadora na forma do art. 71, caput e § 2º, desta Resolução.

Art. 48. As prestações de contas parciais encaminhadas à Justiça Eleitoral serão autuadas automaticamente no Processo Judicial Eletrônico (PJe) quando do envio pelo SPCE.

§ 3º Apresentadas as prestações de contas parciais, a Secretaria Judiciária ou a Zona Eleitoral poderá providenciar, de ofício, o sobrestamento dos

respectivos autos até a apresentação das contas finais de campanha, caso não tenha havido a determinação a que se refere o § 2º deste artigo.

Art. 49. (Observação: A data de entrega das prestações de contas finais foi definida em 15 de dezembro, conforme preceitua o art. 1º, § 1º, inciso VII, da Emenda Constitucional nº 107 / 2020:

VII - até 15 de dezembro, para o encaminhamento à Justiça Eleitoral do conjunto das prestações de contas de campanha dos candidatos e dos partidos políticos, relativamente ao primeiro e, onde houver, ao segundo turno das eleições, conforme disposto nos incisos III e IV do caput do art. 29 da Lei nº 9.504, de 30 de setembro de 1997.

DAS SOBRAS DE CAMPANHA

Art. 50. Constituem sobras de campanha:

I - a diferença positiva entre os recursos financeiros arrecadados e os gastos financeiros realizados em campanha;

II - os bens e materiais permanentes adquiridos ou recebidos durante a campanha até a data da entrega das prestações de contas de campanha.

III - os créditos contratados e não utilizados relativos a impulsionamento de conteúdos, conforme o disposto no art. 35, § 2º, desta Resolução.

§ 1º As sobras de campanhas eleitorais devem ser transferidas ao órgão partidário, na circunscrição do pleito, conforme a origem dos recursos, até a data prevista para a apresentação das contas à Justiça Eleitoral.

§ 2º O comprovante de transferência das sobras de campanha deve ser juntado à prestação de contas do responsável pelo recolhimento, sem prejuízo dos respectivos lançamentos na contabilidade do partido político.

§ 3º As sobras financeiras de recursos oriundos do Fundo Partidário devem ser transferidas para a conta bancária do partido político destinada à movimentação de recursos dessa natureza.

§ 4º As sobras financeiras de origem diversa da prevista no § 3º devem ser depositadas na conta bancária do partido político destinada à movimentação de “Outros Recursos”, prevista na resolução que trata das prestações de contas anuais dos partidos políticos.

§ 5º Os valores do Fundo Especial de Financiamento de Campanha (FEFC) eventualmente não utilizados não constituem sobras de campanha e devem ser recolhidos ao Tesouro Nacional integralmente por meio de Guia de Recolhimento da União (GRU) no momento da prestação de contas.

§ 6º Na hipótese de aquisição de bens permanentes com recursos do Fundo Especial de Financiamento de Campanha (FEFC), estes devem ser alienados ao final da campanha, revertendo os valores obtidos com a venda para o Tesouro Nacional, devendo o recolhimento dos valores ser realizado por meio de Guia de Recolhimento da União (GRU) e comprovado por ocasião da prestação de contas.

§ 7º Os bens permanentes a que se refere o parágrafo anterior devem ser alienados pelo valor de mercado, circunstância que deve ser comprovada quando solicitada pela Justiça Eleitoral.



DA ELABORAÇÃO E APRESENTAÇÃO DAS CONTAS

Art. 53. Ressalvado o disposto no art. 62 desta resolução, a prestação de contas, ainda que não haja movimentação de recursos financeiros ou estimáveis em dinheiro, deve ser composta, cumulativamente:

I - pelas seguintes informações:

- a) qualificação do candidato, dos responsáveis pela administração de recursos e do profissional habilitado em contabilidade;
- b) recibos eleitorais emitidos;
- c) recursos arrecadados, com a identificação das doações recebidas, financeiras ou estimáveis em dinheiro, e daqueles oriundos da comercialização de bens e/ou serviços e da promoção de eventos;
- d) receitas estimáveis em dinheiro, com a descrição:

1. do bem recebido, da quantidade, do valor unitário e da avaliação pelos preços praticados no mercado, com a identificação da fonte de avaliação;

2. do serviço prestado, da avaliação realizada em conformidade com os preços habitualmente praticados pelo prestador, sem prejuízo da apuração dos preços praticados pelo mercado, caso o valor informado seja inferior a estes;

- e) doações efetuadas a outros partidos políticos e/ou outros candidatos;
- f) transferência financeira de recursos entre o partido político e seu candidato, e vice-versa;
- g) receitas e despesas, especificadas;
- h) eventuais sobras ou dívidas de campanha;
- i) gastos individuais realizados pelo candidato e pelo partido político;
- j) gastos realizados pelo partido político em favor do seu candidato;
- k) comercialização de bens e/ou serviços e/ou da promoção de eventos, com a discriminação do período de realização, o valor total auferido, o custo total, as especificações necessárias à identificação da operação e a identificação dos adquirentes dos bens ou serviços;

I - Conciliação bancária, com os débitos e os créditos ainda não

lançados pela instituição bancária, a qual deve ser apresentada quando houver diferença entre o saldo financeiro do demonstrativo de receitas e despesas e o saldo bancário registrado em extrato, de forma a justificá-la;

II - pelos seguintes documentos, na forma prevista no § 1º deste artigo:

- a) extratos das contas bancárias abertas em nome do candidato e do partido político, inclusive da conta aberta para movimentação de recursos do Fundo Partidário e daquela aberta para movimentação de recursos do Fundo Especial de Financiamento de Campanha (FEFC), quando for o caso, nos termos exigidos pelo inciso III do art. 3º desta resolução, demonstrando a movimentação financeira ou sua ausência, em sua forma definitiva, contemplando todo o período de campanha, vedada a apresentação de extratos sem validade legal, adulterados, parciais ou que omitam qualquer movimentação financeira;
- b) comprovantes de recolhimento (depósitos/transferências) à respectiva direção partidária das sobras financeiras de campanha;
- c) documentos fiscais que comprovem a regularidade dos gastos eleitorais realizados com recursos do Fundo Partidário e com recursos do Fundo Especial de Financiamento de Campanha (FEFC), na forma do art. 63 desta resolução;
- d) declaração firmada pela direção partidária comprovando o recebimento das sobras de campanha constituídas por bens e/ou materiais permanentes, quando houver;
- e) autorização do órgão nacional de direção partidária, na hipótese de assunção de dívida pelo partido político, acompanhada dos documentos previstos no § 3º do art. 33 desta resolução;
- f) instrumento de mandato para constituição de advogado para a prestação de contas;
- g) comprovantes bancários de devolução dos recursos recebidos de fonte vedada ou guia de recolhimento ao Tesouro Nacional dos recursos provenientes de origem não identificada;
- h) notas explicativas, com as justificações pertinentes.

§ 1º Os documentos a que se refere o inciso II do caput deste artigo devem ser digitalizados e apresentados exclusivamente em mídia eletrônica, gerada pelo SPCE, observando os seguintes parâmetros, sob pena de reapresentação:

I - formato PDF com reconhecimento ótico de caracteres (OCR), tecnologia que torna os dados pesquisáveis;

II - arquivos com tamanho não superior a 10 megabytes, organizados em pastas nominadas de forma a identificar as alíneas do inciso II do caput deste artigo a que se referem.

§ 2º Para subsidiar o exame das contas prestadas, a Justiça Eleitoral poderá requerer a apresentação dos seguintes documentos, observado o que dispõe o § 1º deste artigo:

I - documentos fiscais e outros legalmente admitidos que comprovem a regularidade dos gastos eleitorais;

II - outros elementos que comprovem a movimentação realizada na campanha eleitoral, inclusive a proveniente de bens ou serviços estimáveis.

(...)



DA COMPROVAÇÃO DA ARRECADAÇÃO DE RECURSOS E DA REALIZAÇÃO DE GASTOS

Art. 57. A comprovação dos recursos financeiros arrecadados deve ser feita mediante:

I - correspondência entre o número do CPF/CNPJ do doador registrado na prestação de contas e aquele constante do extrato eletrônico da conta bancária; ou

II - documento bancário que identifique o CPF/CNPJ dos doadores.

§ 1º A comprovação da ausência de movimentação de recursos financeiros deve ser efetuada mediante a apresentação dos correspondentes extratos bancários ou de declaração firmada pelo gerente da instituição financeira.

§ 2º A ausência de movimentação financeira não isenta o prestador de contas de efetuar o registro das doações estimáveis em dinheiro.

§ 3º Havendo indício de recurso recebido de fonte vedada, apurado durante o exame, o prestador de contas deve esclarecer a situação e comprovar a regularidade da origem dos recursos.

Art. 58. As doações de bens ou serviços estimáveis em dinheiro, observado o disposto no art. 38, § 2º, da Lei nº 9.504/1997, ou as cessões temporárias devem ser avaliadas com base nos preços praticados no mercado no momento de sua realização e comprovadas por:

I - documento fiscal ou, quando dispensado, comprovante emitido em nome do doador ou instrumento de doação, quando se tratar de doação de bens de propriedade do doador pessoa física em favor de candidato ou partido político;

II - instrumento de cessão e comprovante de propriedade do bem cedido pelo doador, quando se tratar de bens cedidos temporariamente ao candidato ou ao partido político;

III - instrumento de prestação de serviços, quando se tratar de produto de serviço próprio ou atividades econômicas prestadas por pessoa física em favor de candidato ou partido político.

§ 1º A avaliação do bem ou do serviço doado de que trata o caput deve ser feita mediante a comprovação dos preços habitualmente praticados pelo doador e a sua adequação aos praticados no mercado, com indicação da fonte de avaliação.



§ 2º Além dos documentos previstos no caput e seus incisos, poderão ser admitidos outros meios de prova lícitos para a demonstração das doações, cujo valor probante será aferido na oportunidade do julgamento da prestação de contas.

Art. 59. O cancelamento de documentos fiscais deve observar o disposto na legislação tributária, sob pena de ser considerado irregular.

Art. 60. A comprovação dos gastos eleitorais deve ser feita por meio de documento fiscal idôneo emitido em nome dos candidatos e partidos políticos, sem emendas ou rasuras, devendo conter a data de emissão, a descrição detalhada, o valor da operação e a identificação do emitente e do destinatário ou dos contraentes pelo nome ou razão social, CPF ou CNPJ e endereço.

§ 1º Além do documento fiscal idôneo, a que se refere o caput, a Justiça Eleitoral poderá admitir, para fins de comprovação de gastos, qualquer meio idôneo de prova, inclusive outros documentos, tais como:

I - contrato;

II - comprovante de entrega de material ou da prestação efetiva do serviço;

III - comprovante bancário de pagamento; ou

IV - Guia de Recolhimento do FGTS e de Informações da Previdência Social (GFIP).

§ 2º Quando dispensada a emissão de documento fiscal, na forma da legislação aplicável, a comprovação da despesa pode ser realizada por



meio de recibo que contenha a data de emissão, a descrição e o valor da operação ou prestação, a identificação do destinatário e do emitente pelo nome ou razão social, CPF ou CNPJ, endereço e assinatura do prestador de serviços.

§ 3º A Justiça Eleitoral poderá exigir a apresentação de elementos probatórios adicionais que comprovem a entrega dos produtos contratados ou a efetiva prestação dos serviços declarados.

§ 4º Ficam dispensadas de comprovação na prestação de contas:

I - a cessão de bens móveis, limitada ao valor de R\$ 4.000,00 (quatro mil reais) por pessoa cedente;

II - doações estimáveis em dinheiro entre candidatos ou partidos decorrentes do uso comum tanto de sedes quanto de materiais de propaganda eleitoral, cujo gasto deverá ser registrado na prestação de contas do responsável pelo pagamento da despesa.

III - a cessão de automóvel de propriedade do candidato, do cônjuge e de seus parentes até o terceiro grau para seu uso pessoal durante a campanha.

§ 5º A dispensa de comprovação prevista no § 4º não afasta a obrigatoriedade de serem registrados na prestação de contas os valores das operações constantes dos incisos I a III do referido parágrafo.

§ 6º Para fins do disposto no inciso II do § 4º, considera-se uso comum:

I - de sede: o compartilhamento de imóvel para instalação de comitê de campanha e realização de atividades de campanha eleitoral, compreendido no valor da doação estimável o uso e/ou a locação do espaço, assim como as despesas para sua manutenção, excetuadas as despesas com pessoal, regulamentadas na forma do art. 41 desta Resolução;

II - de materiais de propaganda eleitoral: a produção de materiais publicitários que beneficiem duas ou mais campanhas eleitorais.

§ 7º Os gastos com passagens aéreas efetuados nas campanhas

eleitorais serão comprovados mediante a apresentação de fatura ou duplicata emitida por agência de viagem, quando for o caso, desde que informados os beneficiários, as datas e os itinerários, vedada a exigência de apresentação de qualquer outro documento para esse fim (Lei nº 9.504/1997, art. 28, § 8º).

§ 8º A comprovação dos gastos eleitorais com material de campanha impresso deve indicar no corpo do documento fiscal as dimensões do material produzido.

Art. 61. No caso de utilização de recursos financeiros próprios, a Justiça Eleitoral pode exigir do candidato a apresentação de documentos comprobatórios da respectiva origem e disponibilidade.

Parágrafo único. A comprovação de origem e disponibilidade de que trata este artigo deve ser instruída com documentos e elementos que demonstrem a procedência lícita dos recursos e a sua não caracterização como fonte vedada.

DA PRESTAÇÃO DE CONTAS SIMPLIFICADA

Art. 62. A Justiça Eleitoral adotará sistema simplificado de prestação de contas para candidatos que apresentem movimentação financeira correspondente a, no máximo, R\$ 20.000,00 (vinte mil reais)

(...)

§ 1º Nas eleições para prefeito e vereador em municípios com menos de 50 mil eleitores, a prestação de contas será feita pelo sistema simplificado (Lei 9.504/1997, art. 28, § 11).

§ 2º Para os fins deste artigo, considera-se movimentação financeira o total das despesas contratadas e registradas na prestação de contas.





Calendário
Eleitoral
2020

The graphic features the title 'Calendário Eleitoral 2020' in a mix of blue cursive and red bold fonts. It is surrounded by decorative elements including blue stars, a blue arrow pointing right, and three pink ballot icons with the numbers 12, 10, and 01. The overall design is clean and modern.

ABRIL

04/04 – Último dia para filiação partidária para quem pretende ser candidata.

MAIO

06/05 – Data final para qualquer alteração no título de eleitor.

15/05 – Início da arrecadação do financiamento de campanha coletivo (“vaquinha online”).

JUNHO

16/06 – Divulgação pelo TSE dos recursos do FEFC.

AGOSTO

11/08 – Pré-candidata fica proibida de apresentar ou comentar programa de rádio ou TV.

15/08 - Fim do prazo para desincompatibilização e proibição em participar de inauguração de obras públicas.

31/08 – Início das convenções partidárias.

SETEMBRO

16/09 - Prazo final para a realização das convenções partidárias.

26/09 - Prazo final para partidos e coligações apresentarem os requerimentos de candidaturas.

27/09 - Início da propaganda eleitoral, incluindo as redes sociais e internet.



OUTUBRO

09/10 - Início da propaganda eleitoral gratuita no rádio e na televisão.

21/10 - Início do envio da prestação de contas parcial.

25/10 - Último dia para envio da prestação de contas parcial.

27/10 - Divulgação da prestação de contas parcial pelo TSE.

DEZEMBRO

15/12 - Prazo final para encaminhamento da prestação de contas do 1º e 2º turno, onde houver.

18/12 - Último dia para a diplomação dos eleitos.

NOVEMBRO

05/11 - Último dia para o eleitor requerer a segunda via do título de eleitor.

12/11 - Último dia para a divulgação da propaganda eleitoral na televisão e no rádio, e para a realização de debates.

13/11 - Último dia para a realização de propaganda paga nos jornais impressos, com reprodução na internet, incluindo as redes sociais e internet.

14/11 - Último dia para campanha com uso de alto-falantes ou amplificadores de som, distribuição de material gráfico, caminhada, passeata ou carreata.

15/11 - Dia das Eleições (1º turno).

16/11 - Início da propaganda eleitoral, no segundo turno, incluindo as redes sociais e internet.

20/11 - Início da propaganda eleitoral gratuita no rádio e na televisão.

27/11 - Último dia para a divulgação de propaganda eleitoral na televisão e no rádio, propaganda paga nos jornais impressos, com reprodução na internet, incluindo as redes sociais e internet, e para a realização de debates.

28/11 - Último dia para campanha com uso de alto-falantes ou amplificadores de som, distribuição de material gráfico, caminhada, passeata ou carreata.

29/11 - Dia das Eleições (2º turno).



PRINCIPAIS PERGUNTAS NO PERÍODO ELEITORAL



1 - Como pré-candidata/candidata posso participar de inauguração de obras públicas em ano eleitoral?

A pré-candidata/candidata não pode participar de inaugurações de obras públicas nos três meses que antecedem à eleição, ou seja, a partir de 15 de agosto de 2020.

2 - A partir de quando posso começar arrecadar recursos para a campanha e quando poderei utilizá-lo?

A arrecadação prévia de recursos para campanha poderá ser feita por meio do crowdfunding/vaquinha eletrônica a partir do dia 15/05/2020, mas a liberação dos valores arrecadados, só serão disponibilizados, após a confirmação do registro da candidatura.

3 - Qual o limite de recursos próprios poderei usar na campanha?

O valor máximo de recursos próprios da candidata que poderá ser utilizado na campanha é de 10% do limite de gastos do cargo que concorrerá. Ex. candidata a prefeita que o limite máximo de gastos for R\$ 20.000,00 a candidata poderá utilizar R\$ 2.000,00 de recursos próprios.

4 - Posso contratar outdoors na pré-campanha e na campanha?

É proibida a propaganda eleitoral mediante outdoors, inclusive eletrônicos, sujeitando-se a empresa responsável, os partidos, as coligações e os candidatos à imediata retirada da propaganda irregular e ao pagamento de multa. Não há vedação expressa em lei que proíba a propaganda em outdoor no período pré-campanha, mas no entendimento TSE também é proibido na pré-campanha.



5 - Sou mais conhecida pelo meu apelido de infância, posso usá-lo na campanha?

A candidata deve indicar três nomes possíveis entre prenome, sobrenome, cognome, nome abreviado, apelido ou nome pelo qual é mais conhecida. Há limitações expressas ao prever que não pode existir dúvida quanto à identificação, nem mesmo a utilização de nome ridículo, irreverente ou que atente ao pudor.

6 - Quem pode doar para a minha campanha?

A candidata pode utilizar recursos próprios, receber doações de pessoas físicas, salvo pessoa física que exerça atividade comercial decorrente de concessão ou permissão pública (em dinheiro ou estimáveis em dinheiro), doações de outros candidatos ou partidos políticos (verificar cada caso conforme cargo que disputará), comercialização de bens e/ou serviços ou promoção de eventos de arrecadação, recursos próprios dos partidos políticos, desde que identificada a sua origem e que sejam provenientes: a) do Fundo Partidário, de que trata o art. 38 da Lei nº 9.096/1995; b) do Fundo Especial de Financiamento de Campanha (FEFC); c) de doações de pessoas físicas efetuadas aos partidos políticos; d) de contribuição dos seus filiados; e) da comercialização de bens, serviços ou promoção de eventos de arrecadação; f) de rendimentos decorrentes da locação de bens próprios dos partidos políticos.

7 - O que a candidata deve fazer ao receber doação de fonte vedada ou sem identificação do doador?

A candidata que receber recursos provenientes de fontes vedadas ou de origem não identificada deverá proceder à devolução dos valores recebidos ou, não sendo possível a identificação da fonte, transferi-los para a conta única do Tesouro Nacional.

8 - Com o que a candidata pode gastar na campanha com os recursos recebidos?

A candidata poderá utilizar os recursos arrecadados para a confecção de material impresso de qualquer natureza e tamanho, em propaganda e publicidade direta ou indireta, por qualquer meio

de divulgação, destinada a conquistar votos, no aluguel de locais para a promoção de atos de campanha eleitoral, nas despesas com transporte ou deslocamento de candidato e de pessoal a serviço das candidaturas, em correspondência e despesas postais em despesas de instalação, organização e funcionamento de Comitês e serviços necessários às eleições, na remuneração ou gratificação de qualquer espécie a pessoal que preste serviços às candidaturas ou aos comitês eleitorais, na realização de comícios ou eventos destinados à promoção de candidatura, em produção de programas de rádio, televisão ou vídeo, inclusive os destinados à propaganda gratuita, na realização de pesquisas ou testes pré-eleitorais, nos custos com a criação e inclusão de sítios na internet e com o impulsionamento de conteúdos contratados diretamente com provedor da aplicação de internet com sede e foro no País, na alimentação do pessoal que presta serviços às candidaturas ou aos comitês eleitorais, no aluguel de veículos automotores e com despesas com consultoria, assessoria e pagamento de honorários realizadas em decorrência da prestação de serviços advocatícios e de contabilidade.

9 - A candidata é obrigada a abrir conta bancária?

Sim, é obrigatório para a candidata abrir conta bancária específica para registrar todo o movimento financeiro da campanha.

10 - Renunciei a candidatura sou obrigada a prestar contas?

A candidata que renunciar à candidatura, dela desistir, for substituída, ou tiver seu pedido de registro indeferido pela Justiça Eleitoral deverá prestar contas correspondentes ao período em que participou do processo eleitoral, mesmo que não tenha realizado campanha.

11 - Posso fazer campanha no interior de comércio?

Não pode. A lei estabelece que, nos bens cujo uso dependa de cessão ou permissão do Poder Público é vedada a veiculação de propaganda de qualquer Natureza.

SUGESTÃO BIBLIOGRÁFICA:

Rodrigues da Costa, Alessandro / Kreutz, Luiz Carlos - Manual do Candidato e do Eleitor de A a Z – Eleições Municipais 2020, Editora CRV;

Novaes Marquez, Tereza Cristina – O voto Feminino no Brasil, Edições Câmara;
Wefort, Francisco- Formação do Pensamento Político Brasileiro, Editora Ática;

Fernandes Neto, Raimundo Augusto – Partidos Políticos Desafios Contemporâneos, Editora Íthala;

Raiz, Diogo, Falcão Daniel, Giacchetta André, Meneguetti Pamela – Direito Eleitoral Digital, Editora Thomson Reuters – Revista dos Tribunais;

Associação Visibilidade Feminina Secretaria da Mulher da Câmara dos Deputados - GUIA ACESSÍVEL PARA A CANDIDATURA DAS MULHERES 2020, Editora Visibilidade Feminina. Site: www.visibilidadefeminina.org

Projeto Editorial:

Yeda Crusius

Dra. Luciana Loureiro

Dra. Andrea Costa

Assessoria Jurídica:

Dra. Luciana Loureiro

Dra. Andrea Costa

Produção Editorial:

Luan Comunicação



Avenida L2 Sul, Quadra 607, Edifício Metr polis, Cobertura 2
CEP: 70200-670, Bras lia - DF
Fone: (61) 3424 0500 Fax: (61) 3424 0515
www.psd.org.br/mulher
e-mail: psdbmulher@psd.org.br

 /psdbmulhernacional45

 @PSDBMULHER45

 @psdbmulher45